

Deloitte.

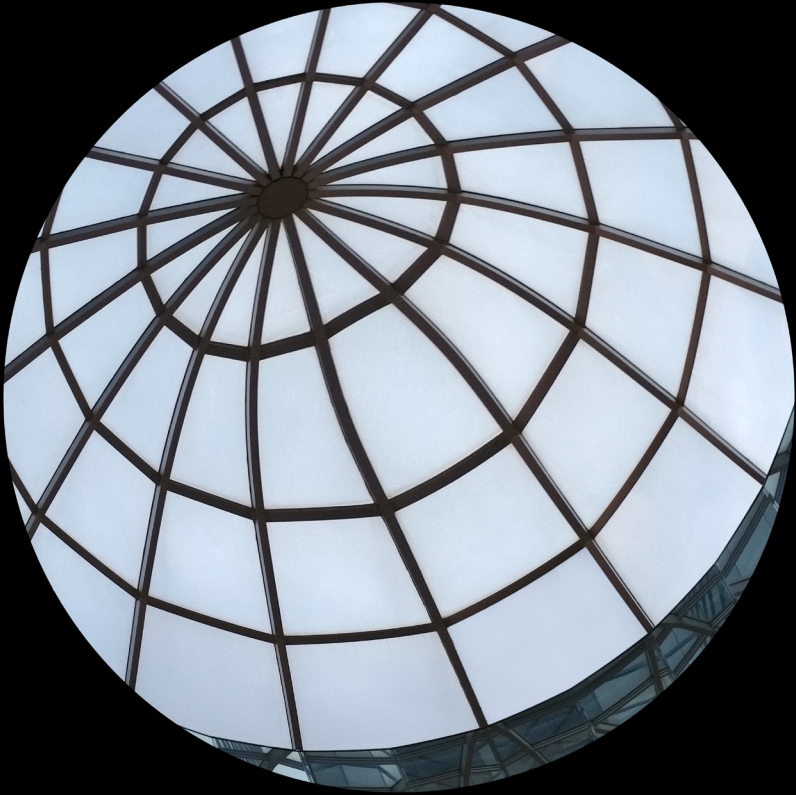

**2023
Investment Window into Indonesia
(IWI)**

한국어



Contents (목차)

Abbreviations (약어)

Foreword (머리말)

- A. Introduction to Indonesia (인도네시아 소개)
 - 1. General overview (개관)
 - 2. Demography (인구통계)
 - 3. New investment climate (투자환경)
 - 4. Industry overview and opportunities (산업 개관 및 기회 소개)
 - 5. Regional snapshot (지역별 정보)
 - 6. Legal and political system (법률 및 정치 시스템)

- B. Legal and Regulatory Overview for Doing Business in Indonesia (인도네시아에서의 사업 수행 관련 법률 및 규제 개요)
 - 1. Getting the business started (사업 시작하기)
 - 2. Joint ventures (조인트벤처)
 - 3. Mergers and Acquisitions (인수합병)
 - 4. Infrastructure (인프라)
 - 5. Good corporate governance implementation (좋은 기업 지배 구조 실현)
 - 6. Capital market (자본 시장)
 - 7. Banking and lending (은행 및 대출)
 - 8. Oil and gas & coal and mineral mining (석유, 가스, 석탄 및 광업)
 - 9. Intellectual Property Rights (지적 재산권)
 - 10. Personal Data Protection (개인정보보호)
 - 11. Dispute resolution (분쟁 해결)
 - 12. Land environment and related matters (토지 환경 및 관련 사항)
 - 13. Other business-related laws (기타 비즈니스 관련 법률)

- C. Taxation in Indonesia (인도네시아 조세제도)
 - 1. Tax administration (조세관련 행정절차)
 - 2. Business taxation (사업 조세)
 - 3. Taxes on individuals (개인 조세)
 - 4. Withholding Taxes (원천징수세)
 - 5. Double taxation relief (이중과세구제)
 - 6. Transfer pricing and international tax (이전가격과세 및 국제과세)
 - 7. Indirect taxes (간접세)
 - 8. Tax incentives (조세 인센티브)
 - 9. Other taxes on corporations and individuals (기타 법인세 및 개인 조세)

- D. Audit and Compliance (회계감사 & 컴플라이언스)
 - 1. Accounting period (회계기간)
 - 2. Currency (통화)
 - 3. Language, accounting basis and standards (언어와 회계기준)
 - 4. Audit requirements (감사 요구 사항)
 - 5. Independence (독립성)

E. Labor Environment (노동 환경)

1. Employee rights and remuneration (직원 권리 및 보수)
2. Wages and benefits (급여 및 복리후생)
3. Termination of employment (근로 관계 해지)
4. Employment relationship (노사관계)
5. Employment of foreigners (외국인 고용)

About Deloitte (딜로이트)

Contacts (연락처)

ABBREVIATIONS

AANZFTA	ASEAN-Australia-New Zealand FTA
AEOI	Automatic Exchange of Information
ACFTA	ASEAN-China FTA
ADB	Asian Development Bank
AHKFTA	ASEAN-Hong Kong, China FTA
AHU Online	<i>Administrasi Hukum Umum Online</i> (online public services by Directorate General of General Law Administration)
AIFTA	ASEAN-India FTA
AJ-CEP	ASEAN-Japan Comprehensive Economic Partnership
AKFTA	ASEAN-Korea FTA
AMDAL	<i>Analisis Mengenai Dampak Lingkungan</i> (Environmental Impact Assessment)
ANDAL	<i>Analisis Dampak Lingkungan</i> (Environmental Impact Statement)
AOI	Articles of Incorporation
AP	<i>Akuntan Publik</i> (Public Accountant)
APA	Advance Pricing Agreements
APBN	<i>Anggaran Pendapatan dan Belanja Negara</i> (Indonesia State Revenue and Expenditure Budget)
API	<i>Angka Pengenal Impor</i> (Import Identity Number)
ASEAN	Association of Southeast Asian Nations
ATIGA	ASEAN Trade in Goods Agreement
B20	Business 20, a part of the G20 Summit
BAL	Basic Agrarian Law
BANI	<i>Badan Arbitrase Nasional Indonesia</i> (Indonesian National Arbitration Body)
Bansos	<i>Bantuan Sosial</i> (a type of social security program, usually in the form of giving staple goods)
Bappenas	Badan Perencanaan Pembangunan Nasional (National Development Planning Agency)

ABBREVIATIONS

BBM	<i>Bahan Bakar Minyak</i> (gasoline)
BEPS	Base Erosion and Profit Shifting
BI	Bank Indonesia (Central Bank of Indonesia)
BI FAST	Bank Indonesia Fast Payment (Bank Indonesia's retail payment system)
BIK	Benefit-in-Kind
BKPM	Badan Koordinasi Penanaman Modal (Indonesia Investment Coordinating Board)
BLU	Badan Layanan Umum (Public Service Agency)
BLT	<i>Bantuan Langsung Tunai</i> (a social security program in the form of giving direct cash assistance)
BOD	Board of Directors
BOC	Board of Commissioners
BOT	Build-Operate-Transfer
BPH Migas	Badan Pengatur Hilir Minyak dan Gas Bumi (Downstream Oil and Gas Regulatory Body)
BPJS	Badan Penyelenggara Jaminan Sosial (Social Insurance Administration Organisation)
BPK	Badan Pemeriksa Keuangan (State Audit Board)
BPN	Badan Pertanahan Nasional (National Land Agency)
BPS	Badan Pusat Statistik (Indonesia Central Bureau of Statistics)
BPT	Branch Profit Tax
BRI	Belt and Road Initiative
BRIN	Badan Riset dan Inovasi Nasional (National Research and Innovation Agency)
BSN	Badan Standardisasi Nasional (Indonesia National Standardisation Body)
BUJKA	Badan Usaha Jasa Konstruksi Asing (foreign construction company)
BUJKA RO	BUJKA Representative Office
BUJKN	Badan Usaha Jasa Konstruksi Nasional (local/national construction company)

ABBREVIATIONS

BUKU	Bank Umum berdasarkan Kegiatan Usaha (Commercial Banks based on Business Activities)
BUMN	Badan Usaha Milik Negara (State-Owned Enterprise)
BUMD	Badan Usaha Milik Daerah (Local Government-Owned Enterprise)
BUMDes	Badan Usaha Milik Desa (Village-owned Enterprise)
BUMS	Badan Usaha Milik Swasta (Private-owned Enterprise)
CbC	Country-by-Country
CbCR	Country-by-Country Report
CFC	Controlled Foreign Companies
CEX	Certified Exporter
CIT	Corporate Income Tax
CITES	Convention on International Trade in Endangered Species of Wild Fauna and Flora
CN	Cetane Number (cetane rating on gasoline, mainly for diesel)
CoD	Certificate of Domicile
CoR	Certificate of Residence
CORS	Continuously Operating Reference Systems
COVID-19	Coronavirus Disease-2019, an infectious disease caused by the SARS-CoV-2 virus
CoW	Contracts of Work
CPO	Crude Palm Oil
CR	Company Regulation (Peraturan Perusahaan or PP)
CRS	Common Reporting Standard
CSR	Corporate Social (and Environmental) Responsibility
DDI	Domestic Direct Investment
DER	Debt-to-Equity Ratio
DGIP	Directorate General of Intellectual Property
DGPCR	Directorate General of Population and Civil Registration (Direktorat Jenderal Kependudukan dan Pencatatan Sipil)

ABBREVIATIONS

DGT	Directorate General of Taxes
DKI Jakarta	Special Territory of the Capital City (Daerah Khusus Ibukota) Jakarta
DPD	Dewan Perwakilan Daerah (Regional Representatives Council)
DPI	<i>Daftar Positif Investasi</i> (Positive Investment List)
DPIA	Data Protection Impact Assessment
DPO	Data Protection Officer
DPOaaS	Data Protection Officer-as-a-Service
DPR	Dewan Perwakilan Rakyat (People's Representative Council)
DSAK-IAI	Dewan Standar Akuntansi Keuangan-Ikatan Akuntan Indonesia (Financial Accounting Standards Board of the Indonesian Institute of Accountants)
EBITDA	Earnings Before Interest, Taxes, Depreciation, and Amortisation
EBT	<i>Energi Baru dan Terbarukan</i> (New and Renewable Energy)
e-FIN	e-Filing Number
EFTA	European Free Trade Association
EIU	Economist Intelligence Unit
EOBD	Ease of Doing Business
EPA	Economic Partnership Agreement
ETM	Energy Transition Mechanism
EU	European Union
EV	Electric Vehicle
F&B	Food and Beverage
FCPA	Foreign Corrupt Practices Act
FDI	Foreign Direct Investment
FTA	Free Trade Agreement
FY	Fiscal Year
G20	Group of 20
GCA	Government Contracting Agency

ABBREVIATIONS

GCG	Good Corporate Governance
GDP	Gross Domestic Product
GMS	General Meeting of Shareholders
GNSS	Global Navigation Satellite Systems
GRDP	Gross Regional Domestic Product
GSP	Generalized System of Preference
GW	Gigawatt
HDI	Human Development Index
HGB	<i>Hak Guna Bangunan</i> (Right to Build)
HGU	<i>Hak Guna Usaha</i> (Right to Cultivate)
HM	<i>Hak Milik</i> (Right of Ownership)
HMSRS	<i>Hak Milik Atas Satuan Rumah</i> (Right of Ownership over Condominium Units)
HP	<i>Hak Pakai</i> (Right to Use)
HPL	<i>Hak Pengelolaan</i> (Right to Manage)
HPP	<i>Harmonisasi Peraturan Perpajakan</i> (Harmonisation of Tax Regulations)
HPTL	<i>Hasil Pengolahan Tembakau Lainnya</i> (Other Tobacco Processing)
IACEPA	<i>Indonesia-Australia Comprehensive Economic Partnership Agreement</i>
IAI	Ikatan Akuntan Indonesia (Indonesian Institute of Accountants)
ICA	Indonesian Customs Authority
ICC	Indonesian Civil Code (Kitab Undang-Undang Hukum Perdata)
IC-CEPA	Indonesia-Chile Comprehensive Economic Partnership Agreement
ICP	Indonesian Crude Price (regulated price of oil per barrel in Indonesia)
ICT	Information and Communications Technology
ICSID	International Centre for Settlement of Investment Disputes
IDR	Indonesian Rupiah

ABBREVIATIONS

IDX	Indonesia Stock Exchange (Bursa Efek Indonesia)
IFC	International Finance Corporation
IFRI	International Food Policy Research Institute
IIA	Institute of Internal Auditor
IICPA	Indonesian Institute of Certified Public Accountants (Institut Akuntan Publik Indonesia)
IIGF	Indonesia Infrastructure Guarantee Fund
IIF	Indonesia Infrastructure Finance (IIF)
IHSG	<i>Indeks Harga Saham Gabungan</i> (Composite Stock Price Index)
IJEPA	Indonesia-Japan Economic Partnership Agreement
IKN Nusantara	Ibu Kota Negara Nusantara (Nusantara Capital City)
ILO	International Labour Organization
IMF	International Monetary Fund
INA	Indonesian Investment Authority
IPBUJKA	<i>Izin Perwakilan Badan Usaha Jasa Konstruksi Asing</i> (foreign construction service business entity representative business license)
IPO	Initial Public Offering
IPR	Intellectual Property Rights
IPR	<i>Izin Pertambangan Rakyat</i> (Community Mining License)
IPSKA	Instansi Penerbit Surat Keterangan Asal (Issuing Agency for Certificate of Origin)
ISIC	International Standard Industrial Classification
IUJK	<i>Izin Usaha Jasa Konstruksi</i> (Construction Business License)
IUP	<i>Izin Usaha Pertambangan</i> (Mining Business License)
IUPK	<i>Izin Usaha Pertambangan Khusus</i> (Special Mining Business License)
JETP	Just Energy Transition Partnership (JETP)
JICA	Japan International Cooperation Agency
KAP	<i>Kantor Akuntan Publik</i> (Public Accounting Firm)

ABBREVIATIONS

KBLI	<i>Klasifikasi Baku Lapangan Usaha Indonesia</i> (Indonesian Standard Industrial Classifications)
KBMI	<i>Kelompok Bank berdasarkan Modal Inti</i> (Bank Group based on Core Capital)
KEK	<i>Kawasan Ekonomi Khusus</i> (Special Economic Zone)
KITE	<i>Kemudahan Impor Tujuan Ekspor</i> (Import Concession for Export Purposes)
KMA	Keputusan Ketua Mahkamah Agung (Head of Supreme Court Decision)
KNKG	Komite Nasional Kebijakan Governansi (National Committee on Governance)
KP	<i>Kuasa Pertambangan</i> (Mining Authorisation)
KP3A	<i>Kantor Perwakilan Perusahaan Perdagangan Asing</i> (Foreign Trade Company Representative Office)
KPEI	<i>Kliring Penjaminan Efek Indonesia</i> (The Clearing and Guarantee Institution of Indonesia)
KPPA	<i>Kantor Perwakilan Perusahaan Asing</i> (Foreign Company Representative Office)
KPPIP	Komite Percepatan Penyediaan Infrastruktur Prioritas (Committee for Acceleration of Priority Infrastructure Delivery)
KPK	Komisi Pemberantasan Korupsi (Corruption Eradication Commission)
KPPU	Komisi Pengawas Persaingan Usaha (Business Competition Supervisory Commission)
KSEI	Kustodian Sentral Efek Indonesia (The Indonesian Central Securities Depository)
LCS	Limited Concession Scheme
LPG	Liquid Petroleum Gas
LST	Luxury-good Sales Tax
M&A	Merger & Acquisition
MAP	Mutual Agreement Procedure
MEMR	Ministry of Mineral and Energy Resources (Kementerian Energi dan Sumber Daya Mineral Indonesia)
MK	Mahkamah Konstitusi (Indonesia Constitutional Court)

ABBREVIATIONS

MLI	Multilateral Instrument
MoF	Ministry of Finance
MoLHR	Ministry of Law and Human Rights (Kementerian Hukum dan HAM Indonesia)
MoPWP Reg.	Minister of Public Works and Public Housing Regulation
MPR	Majelis Permusyawaratan Rakyat (People's Consultative Assembly)
MRT	Mass Rapid Transit
MTN	Medium Term Notes
MVS	Multiple Voting Shares
NAM	Non-Aligned Movement
NIB	<i>Nomor Induk Berusaha</i> (Business Identification Number)
NIK	<i>Nomor Induk Kependudukan</i> (National Identification Number)
NJOP	<i>Nilai Jual Objek Pajak</i> (land and building tax imposition base)
NPPBKC	<i>Nomor Pokok Pengusaha Barang Kena Cukai</i> (Licensing of Excisable Goods Entrepreneur Registration Number)
NPWP	<i>Nomor Pokok Wajib Pajak</i> (Individual Tax Number)
NTA	Net Tangible Assets
NTEB	New Economy Trading Board
NZE	Net Zero Emission
OECD	Organization for Economic Co-operation and Development
OGWE	One Global Women Empowerment
OJK	Otoritas Jasa Keuangan (Financial Services Authority)
Omnibus Law	Law Number 11/2020 on Job Creation
OPEC	Organization of the Petroleum Exporting Countries
OSS	Online Single Submission
PAT	Profit After Tax
PDAM	Perusahaan Daerah Air Minum (Regional Drinking Water Company)
PDKB	<i>Pengusaha di Kawasan Berikat</i> (entrepreneur in a Bonded Zone)

ABBREVIATIONS

PDP	Personal Data Protection
PE	Permanent Establishment
PEN	<i>Pemulihan Ekonomi Nasional</i> (National Economic Recovery Program)
PERMA	Peraturan Mahkamah Agung (Supreme Court Regulation)
Permenaker	Peraturan Menteri Ketenagakerjaan (Indonesia Ministry of Manpower Regulation)
Perpres	Peraturan Presiden (Presidential Regulation or PR)
Persero	<i>Perusahaan Perseroan</i> (a state-owned limited liability company)
Perum	<i>Perusahaan Umum</i> (a public service entity wholly owned by the national government)
PIP	Pusat Investasi Pemerintah (Indonesia Investment Agency/ Government Investment Unit)
PKB	<i>Perjanjian Kerja Bersama</i> (Collective Labour Agreement)
PKLN	<i>Pinjaman Komersial Luar Negeri</i> (Offshore Commercial Loan Team)
PKP	<i>Pengusaha Kena Pajak</i> (VAT Entrepreneur)
PKPU	<i>Penundaan Kewajiban Pembayaran Utang</i> (Suspension of Debt Payment Obligations)
PKWT	<i>Perjanjian Kerja Waktu Tertentu</i> (Specified Time Work Agreement)
PKWTT	<i>Perjanjian Kerja Waktu Tidak Tentu</i> (Unspecified Time Work Agreement)
PLB	<i>Pusat Logistik Berikat</i> (Bonded Logistics Centre)
PLN	Perusahaan Listrik Negara (Indonesian state-owned electricity company)
PLTN	Pembangkit Listrik Tenaga Nuklir (nuclear energy power plant/ station)
PLTsa	Pembangkit Listrik Tenaga Sampah (waste-to-energy power plant/station)
PLTU	Pembangkit Listrik Tenaga Uap (steam-electric power plant/ station)
PMA	<i>Penanaman Modal Asing</i> (foreign capital investment)
PMDN	<i>Penanaman Modal Dalam Negeri</i> (domestic capital investment)

ABBREVIATIONS

PMK	Peraturan Menteri Keuangan (Minister of Finance Regulation)
PMSE	<i>Perdagangan Melalui Sistem Elektronik</i> (transactions through electronic system)
POJK	Peraturan OJK (OJK Regulation)
PP	Peraturan Pemerintah (Government Regulation or GR)
PPAT	<i>Pejabat Pembuat Akta Tanah</i> (Official Certifier of Land Deeds)
PPATK	Pusat Pelaporan dan Analisis Transaksi Keuangan (Indonesian Financial Transaction Report and Analysis Center)
PPKM	<i>Pemberlakuan Pembatasan Kegiatan Masyarakat</i> (Community Activities Restrictions Enforcement (i.e. COVID-19-related semi-lockdown restrictions))
PPMSE	<i>Penyelenggara Perdagangan Melalui Sistem Elektronik</i> (PMSE Providers)
PPP	Public Private Partnership
PSAK	<i>Pernyataan Standar Akuntansi Keuangan</i> (Indonesian Financial Accounting Standards)
PSN	<i>Proyek Strategis Nasional</i> (Strategic National Project)
PSCs	Production Sharing Contracts
PT	Perseroan Terbatas (limited liability company)
PUPR	Pekerjaan Umum dan Perumahan Rakyat (Indonesia Ministry of Public Works and Housing)
QE	Quantitative Easing
QRIS	Quick Response Indonesian Standard (a digital payment standard launched by Bank Indonesia)
R&D	Research and Development
RAPBN	<i>Rancangan Anggaran Pendapatan dan Belanja Negara</i> (State Revenue and Expenditure Budget Bill)
RDTR	<i>Rencana Detail Tata Ruang</i> (Detailed Spatial Plan)
REX	Registered Exporter
RI	Republic of Indonesia
RKL	<i>Rencana Pengelolaan Lingkungan Hidup</i> (Environmental Management Plan)
RO	Representative Office

ABBREVIATIONS

RON	Research Octane Number (octane rating on gasoline)
ROPA	Record of Processing Activities
RP	Recompense Payment (uang penggantian hak)
RPJPN	<i>Rencana Pembangunan Jangka Panjang Nasional</i> (Long-term National Development Plan)
RPJMN	<i>Rencana Pembangunan Jangka Menengah Nasional</i> (National Medium-term Development Plan)
RPL	<i>Rencana Pemantauan Lingkungan Hidup</i> (Environmental Monitoring Plan)
RPTAK	<i>Rencana Penggunaan Tenaga Kerja Asing</i> (Foreign Labour Utilisation Plan)
S&P	Standard & Poor's
SAK	<i>Standar Akuntansi Keuangan</i> (Financial Accounting Standards)
SAK ETAP	<i>Standar Akuntansi Keuangan untuk Entitas Tanpa Akuntabilitas Publik</i> (SAK for Entities that Have No Public Accountability)
SBN	<i>Surat Berharga Negara</i> (Indonesia Government Bonds)
SBSN	<i>Surat Berharga Syariah Negara</i> (Indonesian State Islamic Security)
SEZ	Special Economic Zone (Kawasan Ekonomi Eksklusif or KEK)
SEMA	<i>Surat Edaran Mahkamah Agung</i> (Circular of the Supreme Court)
SIPB	<i>Surat Izin Penambangan Batuan</i> (Authorisation Letter for Rock Mining)
SKD WPLN	<i>Surat Keterangan Domisili Wajib Pajak Luar Negeri</i> (Certificate of Domicile of Foreign Taxpayers)
SKK Migas	Satuan Kerja Khusus Pelaksana Kegiatan Usaha Hulu Minyak dan Gas Bumi (Special Task Force for Upstream Oil and Gas Business Activities in Indonesia)
SKPT	<i>Surat Keterangan Pendaftaran Tanah</i> (land registration certificates)
SME	Small and Medium-sized Enterprise
SMI	PT Sarana Multi Infrastruktur (Persero) (a state-owned company engaged in infrastructure project financing)
SNI	<i>Standar Nasional Indonesia</i> (Indonesia National Standard)
SoE	State-owned Enterprises

ABBREVIATIONS

SP	Severance Payment (uang pesangon)
SPC	Special Purpose Company
SPH	<i>Surat Pengungkapan Harta</i> (Asset Declaration Letter)
SPPIA	Standard for Professional Practice on Internal Auditing
SPPKP	<i>Surat Penguahan Pengusaha Kena Pajak</i> (Taxable Entrepreneur Confirmation Letter)
SPPL	<i>Pernyataan Kesanggupan Pengelolaan dan Pemantauan Lingkungan Hidup</i> (Letter of Undertaking of Environmental Management and Monitoring)
SPRINT	<i>Sistem Perizinan Otoritas Jasa Keuangan</i> (Financial Service Authority Licensing System)
SPT	<i>Surat Pemberitahuan Tahunan</i> (Annual Notification Letter)
SRO	Self-Regulatory Organisation
SVP	Service Payment (uang penghargaan masa kerja)
SWIFT	Society of Worldwide Interbank Financial Telecommunication
TA	Tax Amnesty
TDP	<i>Tanda Daftar Perusahaan</i> (Company Registration Certificate)
THR	<i>Tunjangan Hari Raya</i> (Religious Festivity Allowance)
TNI	Tentara Nasional Indonesia (Indonesian National Armed Forces)
TPB	Tempat Penimbunan Berikat (Bonded Warehouse)
TPT	<i>Tingkat Pengangguran Terbuka</i> (open unemployment rate)
TRIPs	Trade Related Aspects of Intellectual Property Rights Agreement
UAE	United Arab Emirates
UK	United Kingdom
UKL/UPL	<i>Upaya Pengelolaan Lingkungan dan Upaya Pemantauan Lingkungan</i> (Environmental Management Efforts and Environmental Monitoring Efforts)
UNCTAD	United Nations Convention on Trade and Development
UMP	<i>Upah Minimum Provinsi</i> (Provincial Minimum Wage)
UNCITRAL	United Nations Commission on International Trade Law

ABBREVIATIONS

UNFPA	United Nations Population Fund
USA/US	United States of America
USD/US\$	US Dollar
UU	Undang-Undang (Law)
VAT	Value Added Tax (Pajak Pertambahan Nilai or PPN)
VDP	Voluntary Disclosure Program
WHT	Withholding taxes
WIBAC	Women in Business Action Council
WIPO	World Intellectual Property Organization
YoY	Year-on-Year
YTD	Year-to-date



Foreword



Selamat datang di Indonesia! (인도네시아에 오신 것을 환영합니다!)

인도네시아는 COVID-19 3년 동안 대단한 회복력을 보이고 있는데 2021년 인니 연간 GDP 성장률이 전년 -2.7%에서 3.7%로 증가했고 이는 아세안 국가중 싱가포르(7.6%), 필리핀(5.7%)에 이어 세번째로 높은 수치임. 플러스 경제성장과 2021년 이후 모든 경제 부문을 혼란에 빠뜨린 국내 인플레이션을 관리할 수 있는 정부 능력 입증을 통해 인도네시아에 대한 세계적 신뢰가 증진되었으며 2022년 말까지 연간 5.2%의 경제성장을 목표로 하고 있음.

인니 정부는 COVID-19 백신 프로그램 자금 지원 및 성공적 시행을 위해 주 예산 재집중을 통해 효과적 관리를 하였으며 다양한 이해관계자의 적극적 참여, 철저한 유통 관리, PeduliLindungi 모바일 앱의 활용을 통한 코로나 진단 강화, 추적, 치료 및 정부의 지역보쇄 정책 등이 IDR57.84조 백신프로그램 성공의 열쇠였음. 인니 국민의 86%가 백신 1차 접종을 받았으며 2차 접종 73% 및 25%의 추가 접종을 받았음.

인프라 연결 구축은 국가 중기 개발 계획 (Rencana Pembangunan Jangka Menengah Nasional 또는 RPJMN)의 중점 과제이며 올해 초 정부는 인도네시아의 제조 능력과 생산량을 확대하고 성장시키기 위해 첨단 기술의 사용을 가속화하려는 “인더스트리 4.0”이니셔티브를 도입했습니다. 정부의 또 다른 중점 분야는 외국 기업이 인도네시아로 사업을 이전하도록 유치하려는 노력의 일환으로 전용 산업 단지 또는 특별 경제 구역의 지속적인 개발입니다.

일자리 창출에 관한 2020년 11호 법률(일반적으로 옴니버스 법률이라고 함)은 인도네시아 경제성장과 투자를 촉진하기 위한 기업 친화적 환경 촉진을 목적으로 하고 있습니다. 이 법이 계속 시행되는 동안 헌법재판소가 2021년에 내린 판결에 따라 정부는 2년 이내에 이 법을 비준하는 절차를 개정해야 합니다. 이 기간 동안 정부는 법률에서 파생된 추가 시행령을 발행할 수 없음. 헌법재판소가 판결을 내린 직후, Joko Widodo(“Jokowi”) 대통령은 지금까지 발표된 법률과 시행 규정 모두 유효함을 확인했습니다. Jokowi는 투자자들에게 그들의 투자가 안전할 것이며 정부가 이러한 투자를 안전하고 확실하게 유지하기 위해 노력할 것이라고 확신시켰습니다.

오랫동안 기다려온 인도네시아 수도를 동부 칼리만탄의 IKN(Ibu Kota Negara Nusantara)으로 이전하려는 계획이 구체화되기 시작했습니다. 전체 건설은 약 IDR486조의 예상 총 비용으로 2045년에 완료될 예정입니다. 현재 약 IDR5.3조의 1 단계 개발 프로젝트가 시작되었습니다. 256,000헥타르 누산타라 지역은 “친환경 스마트 도시” 개념을 채택할 것입니다. 인도네시아 투자청을 통해 USD 2,000만의 자금을 보유한 아랍 에미리트, 지식정보교환 분야에서 한국 국토교통부와 인도네시아 공공사업 및 공공주택부 간 기술협력에 투자한 한국, 그리고 러시아, 중국, 일본 등 다른 나라들을 포함하여 여러 외국에서 이 주요 프로젝트에 대한 투자에 관심을 보이고 있습니다. 대만과 한국의 민간 기업들도 IKN 프로젝트에 투자하는 데 관심이 있습니다..

인도네시아는 2021년 말부터 2022년 11월까지 경제 및 개발 분야의 글로벌 정책 조정에 중점을 둔 국제 포럼인 G20 의장국 역할을 맡았습니다. G20은 19개 국가와 1개 지역으로 구성된 세계 최대의 경제 및 정치 강국을 대표합니다. “Recover Together, Recover Stronger”라는 정신으로 인도네시아 대통령은 (i) 글로벌 보건 구조 강화, (ii) 디지털 변환, (iii) 에너지 전환이라는 세 가지 우선 부문에 집중했습니다. 의장단은 글로벌 지정학적 긴장, 식량 안보 위기, 기후 변화, 세계 보건, 디지털 변혁 문제에 관한 52개 사항을 다루는 공동 지도자 선언을 성공적으로 시작했으며, 이는 세계 경제 회복을 달성하고 글로벌 도전 과제를 해결하기 위한 협력의 필요성을 강조하며 강력하고 지속 가능하며 균형 있고 포용적인 성장을 위한 기반입니다. G20 의장국의 직접적인 영향에 이어 인도네시아는 개발 및 투자 잠재력을 보여줄 수 있는 기회를 갖게 되어 지역 경제에 승수 효과를 창출해야 합니다. 인도네시아가 최근 발리에서 G20 정상회의를 개최한 것은 널리 성공적으로 평가된 것으로 보이며 아마도 비즈니스 장소로서 인도네시아의 인지도가 상당히 높아졌을 것으로 생각됩니다.

Deloitte가 One Global Women Empowerment (OGWE) 플랫폼을 제공함으로써 B20-G20 회담을 지원했다는 사실을 공유하게 되어 기쁘며 이 새로운 디지털 플랫폼은 2022년 8월 23일 Women in Business Action Council(WIBAC)의 Business 20(B20)에 의해 시작되었으며 더 많은 여성이 사업 및 경제적 기회를 이끌고, 참여하고, 접근을 확대할 수 있도록 돕는 것을 목표로 세계 경제내의 인도네시아 여성 역량강화를 다루었습니다. B20-G20 회담에서는 B20 WIBAC에서 개발한 정책 권장 사항을 강조했는데 여기에는 여성 기업가에게 권한을 부여하고 여성의 디지털 및 리더십 역량을 지원하며 안전하고 공평한 직장을 활성화하기 위한 이니셔티브가 포함되었습니다.

또 다른 중요한 법률은 2022년 10월 17일 개인정보보호(PDP)에 관한 2022년 27호 법률(Undang-undang PDP 또는 PDP 법률)로 개인정보보호를 공표한 것인데 PDP 법률의 제정은 인도네시아 관할권 안팎의 모든 개인, 공공 단체, 조직 또는 기관의 정보 보호 권리 보장을 목표로 함. 해당 법령을 통해 인도네시아 정보 통신 기술 (ICT) 부문의 경쟁력 제고 및 디지털 경제의 전반적인 성장이 기대됨.

정부의 노력을 지지하고, 인도네시아에 투자하고자 하는 투자자에게 빠르고 명확한 대답을 제공하기 위하여, 딜로이트 인도네시아 전문가 팀은 새롭게 디자인 된 <Investment Window into Indonesia(IWI) – 2023 Edition> 을 소개하게 되어 매우 기쁘게 생각합니다.

우리는 본 책자가 모든 장래 투자자들에게 많은 영감과 지식을 줄 수 있다고 확신하며, 인도네시아에서 사업을 수행하기 위한 많은 기회들을 발굴하는 데 주요한 수단이 될 것임을 확신합니다. 본 책자는 영어, 일본어 및 중국어로도 제공됩니다.

Claudia Lauw Lie Hoeng

Deloitte Indonesia Chief Executive Officer



A. Introduction to Indonesia (인도네시아 소개)

Republic of Indonesia

16,700여개의 섬으로 구성된 군도 국가

행정부가 있는 입헌 민주주의

- 민족: 인도네시아인 (40.5%의 자바인, 14.5%의 순다인, 3.58% 바탁, 3.22% 술라웨시의 종족, 3.03% 마두라인, 2.88% 베타위, 31.59%의 기타 종족)
- 언어: 인도네시아어 (Indonesian), 영어 (business, professional), 지역 방언
- 통화: 인도네시아 루피아 (IDR)

그림 1. 인도네시아의 지리 및 인구 통계 개요

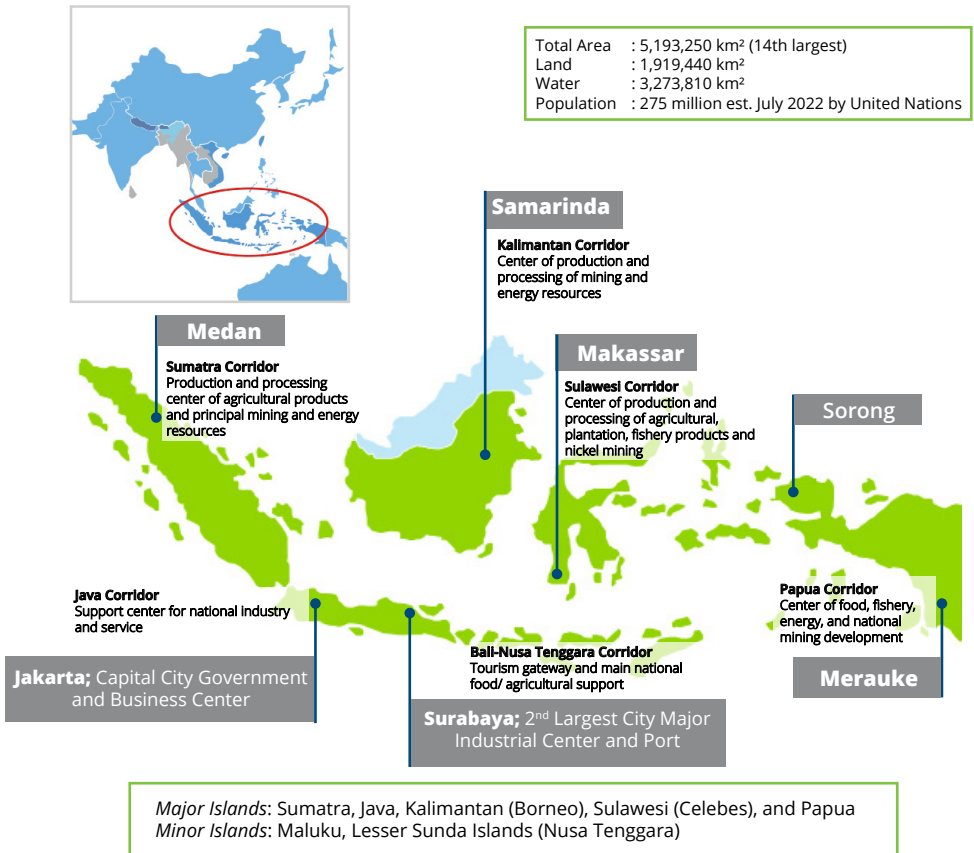

1. General overview

투자 관점에서 볼 때 인도네시아의 매력은 인도네시아의 유리한 천연 자원 및 지리적 전략적 위치와 인간개발지수 (HDI)에서 높은 평가를 받은 수많은 인적자원이 결합된 것이다. 2021년 중앙통계국(badan Pusat Statistik 또는 BPS)은 인도네시아가 Human Development Index (HDI) 72.29를 달성했다고 보고했으며 이는 전년도의 HDI 등급 보다 다소 증가한 수치입니다 (2020년에 71.94)¹. 보다 투자 친화적인 환경을 위한 비즈니스 거버넌스 개혁의 용이성 개선과 함께 이러한 요소는 투자자가 인도네시아에 투자할 기회를 고려하도록 긍정적인 신호를 보냅니다. 인도네시아의 활발한 전자상거래 경제 활동은 또한 인도네시아 밀레니얼 세대의 기업가적 성향을 나타내며 인더스트리 4.0 도전에 대한 준비를 구축하는 기반이 된다.

300개 이상의 소수 민족으로 구성된 다양한 군도 국가인 인도네시아는 계속해서 동남아시아의 최대 경제국 중 하나다. 인도네시아는 세계에서 4번째로 인구가 많은 나라이며 구매력 평가에서 세계에서 10번째로 큰 경제국이며 G-20 회원국이며—동남아시아 지역의 유일한 회원임. 인도네시아의 개발 목표와 전략은 현재 중기개발 계획(RPJMN) 2020-2024에 요약되어 있으며 장기적으로 인도네시아의 2045 비전에 반영되어 있음. 현재 인도네시아 발전에 대한 도전 과제에는 지정학, 보건 및 경제와 관련된 글로벌 변동성이 포함되어 있으며 2022년 2분기 인도네시아는 G20 국가 중 가장 빠르게 성장하는 국가로 선정되었음. 최근 인도네시아는 2022년 G20 의장국으로서 G20회의 개최를 통해 2022년 COVID-19 이후 세계경제 회복 및 위기를 해결하기 위한 국가 간 포용적 협력을 촉진했음.

2021년부터 정부는 COVID-19 기간 동안 국가 발전 및 경제 육성을 위한 정부 프로그램 시행을 위해 주로 보건, 교육 및 사회복지 보장 부문의 정부 지출을 우선시했음. 또한 향후 5년간 연평균 5%씩 증가할 것으로 예상되는 가계 소비가 경제를 지탱할 것이며 **지속 가능한 경제 회복을 위해서는 2023 회계연도에 민간 투자 및 소비 증가와 정부 지출로 인한 순수출 증가가 필요함.**

그림 2: 인도네시아의 주요 경제 전망 지표

지표	2019	2020	2021	2022 ^f	2023 ^f
GDP Growth (% yoy)	5.0	-2.1	3.7	5.1 ^f	5.3 ^f
민간소비 (% Growth, yoy)	5.2	-2.7	2.0	4.9 ^f	4.4 ^f
정부소비 (% Growth, yoy)	3.3	2.0	4.2	3.2 ^f	3.0 ^f
총고정투자 (% yoy)	4.5	-5	3.8	6.1 ^f	4.7 ^f
수출 (% yoy)	-0.5	-8.1	24.0	6.0 ^f	3.7 ^f
수입 (% yoy)	-7.1	-16.7	23.3	7.1 ^f	4.0 ^f
물가상승률 (% yoy)	2.7	1.7	1.9	4.6 ^f	3.3 ^f
미국 달러화 환율	13,982	14,158	14,343	15,255 ^f	15,439 ^f

^fForecast

Source: EIU, World Bank, Bank Indonesia

■ Key drivers for Indonesian economic recovery

¹Badan Pusat Statistik. 2022.

2005-2025년의 20개년 장기 국가개발계획(RPJPN)에 따라 인도네시아는 2025년까지 중소득국 수준의 인당 국민소득 달성을 목표로 하고 있음. COVID-19로부터의 인도네시아 경제 회복은 탄탄한 것으로 입증되었는데 이는 성공적인 COVID-19 백신 프로그램, PPKM 및 코로나로 인해 충격을 받은 부문과 사회복지보장 프로그램이 결합된 공중보건 역량 확장에 자금을 지원하고 시행하기 위해 건전한 적자로 운영되었던 국가 예산(Anggaran Pendapatan dan Belanja Negara 또는 APBN)의 재집중 덕분임. 이 결합된 이니셔티브는 공중 보건 및 경제 회복 목표가 일치하도록 보장했으며 결국 PPKM 조치가 완화되고 억눌린 국내 소비 수요가 해제되었으며 그 결과 2021년 말까지 인도네시아 정부는 연간 GDP 성장을 목표치인 3.7%를 달성했다고 발표했으며 이는 ASEAN 국가 중 세 번째로 높은 수치임.

인도네시아 국가개발계획부/국가개발계획청(Badan Perencanaan Pembangunan Nasional 또는 Bappenas)은 인도네시아의 연간 GDP 성장률을 2022년 말까지 5.2%, 2023년에는 5.3~5.9%로 달성하는 것을 목표로하고 있음². 한편 세계은행은 인도네시아의 GDP 성장률이 2022년 5.1%, 2023년 5.3%에 이를 것으로 전망했음³. 2022년 4월 27일 S&P Global 신용등급평가는 "인니의 대외적 지위를 개선하고 재정 건실화를 향한 점진적인 진전"을 이루어낸 "역사적 신중한 정책 역학"을 인정하여 인니의 전망을 부정적에서 안정적으로 수정했음⁴. 그러나 S&P 글로벌 신용등급평가는 유엔 무역개발회의(United Nations Conference on Trade and Development (UNCTAD))가 향후 2년내 예상되는 미국 금리 인상과 결합된 러시아-우크라이나 분쟁의 세계적 파급 효과에 대한 우려를 보고한 것과 동일한 주의를 반영함⁵.

(i) 회복을 위한 포스트 팬데믹 모멘텀 유지; (ii) 특히 식량 및 에너지 안보와 지정학적 긴장 관리에 대한 러시아-우크라이나 분쟁의 파급 효과; (iii) 기후 변화 완화 및 디지털 혁신의 성공; 및 (iv) 향후 2년 동안 금리 인상에 대응하여 '경제긴축발작'을 관리하는 것은 인니를 포함 전 세계에 영향을 미치는 투자 기회와 도전에 영향을 줄 것임. 이 섹션에서는 2023년 인니 거시경제 현황 및 전망과 관련 현재까지 (2022년11월)의 진행 상황을 살펴볼 것임. 인도네시아는 현재 세계 경제의 역학관계와 상관없이 '대외적 지위를 개선하고 재정 건실화를 향한 점진적인 진전'을 위해 '역사적으로 신중한 정책 역학'을 지속할 필요가 있음.

그림 3은 2022~2023년 동남아시아 경제에 대한 세계은행의 예측 스냅사진을 제공하고있는데 러시아-우크라이나 분쟁으로 인해 강력한 회복의 추세가 둔화되는 것으로 나타남. 그럼에도 불구하고 인니의 회복력과 젊은 인구층, 상대적으로 높은 HDI, 천연 자원에 대한 접근성, 활기찬 국내 시장 및 전자상거래, 정부의 친투자 정책 등의 조합으로 인한 무수한 기회는 정부와 국내 기업이 글로벌 공급망에 더욱 통합되는데 집중할 것임을 의미함. 글로벌 투자자는 특별경제구역에서 제공하는 투자 친화적인 생태계와 대규모 국내 시장에 더 나은 서비스를 제공하거나 글로벌 공급망의 일부로서 다운스트림 산업화에 투자하기 위한 국내 기업과의 파트너십을 통해 잠재적으로 이익을 얻을 수 있음.

² "Bappenas Targetkan Pertumbuhan Ekonomi 5,3-5,9 Persen di 2023". Ekonomi.bisnis.com, 21 April 2022.

³ "Global Economic Prospects June 2022". World Bank, 07 June 2022.

⁴ "Indonesia Outlook Revised to Stable from Negative; BBB/A2 Ratings Confirmed". S&P Global Ratings Direct, 27 April 2022.

⁵ "Trade and Development Report Update: Tapering in a Time of Conflict". United Nations Conference on Trade and Development (UNCTAD), March 2022.

그림 3: 2022-2023년 세계은행의 동남아시아 국가 GDP 성장률 예측, 2022년 1월, 6월 보고서 비교.

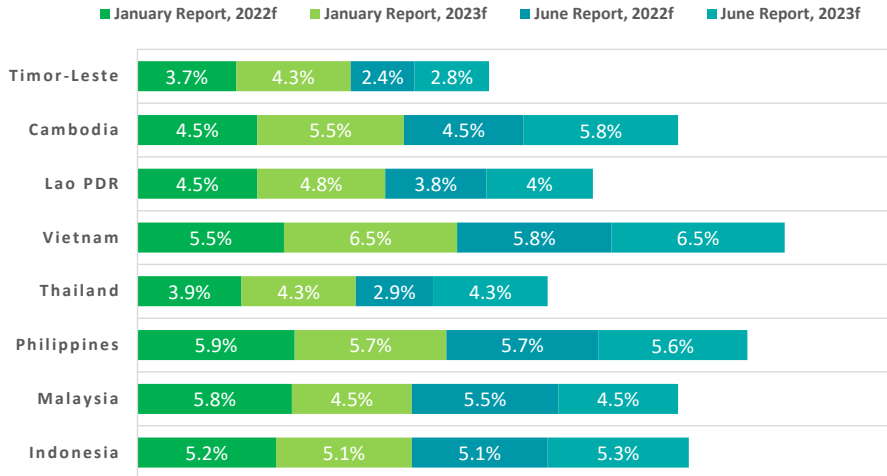

Source: World Bank Global Economic Prospects, January and June 2022 Editions

2. 2022년 인도네시아가 외부 충격에 대처하고 회복력을 보인 방법

2022년 초 인도네시아는 주로 “오미크론 변이”로 인해 COVID-19의 “제3차 파고”를 경험했으며 2022년 7월에 16,000건의 보고 감염 건수로 정점에 도달했음.

그러나 제3차 파고는 “델타 변이”로 인해 발생한 2021년 “제2차 파고” 대비 관리가 수월했음. 이는 2022년 1월 이후 인도네시아에서 오미크론 변이의 추가 확산을 방지하고 통제하기 위한 인니 보건부의 신속하고 전략적인 대응과 백신 프로그램(1차 및 2차 접종, 추가 접종) 추진에 있음. 인니의 COVID-19 관리 성공은 2022년에도 지속되었는데 이는 국가 경제 회복에 긍정적 영향을 미쳤으며 이로 인해 국민 이동선 증가, 소비 지수, 산업 부문의 전력 소비 증가, 수출 증가와 같이 다양한 개선 지표를 통해 알 수 있음.

보건 부문은 COVID-19로부터 지속 회복되었으나 세계는 2022년 초 러시아-우크라이나 분쟁이라는 또 다른 외부 도전에 직면해야 했는데 이 분쟁으로 인해 주로 에너지, 식품 부문에 전 세계적 파급 영향을 끼쳤음. 러시아와 우크라이나는 밀과 옥수수의 주요 수출국이며 또한 러시아는 세계 3위의 석유 및 가스 생산국이며 우크라이나는 해바라기유의 세계 3위 생산국임. 계속되는 적대 행위로 인해 에너지와 식품 공급망이 모두 혼란에 빠졌으며 전세계 가격 급등과 필수 상품의 공급 부족을 초래했음.

이러한 파급 영향으로 인니는 에너지 및 농산물 가격의 급등을 경험했으며 러시아에 부과된 석유 및 에너지 제재로 인해 브렌트 원유 가격이 배럴당 USD100을 넘어섰고 인니산 원유가격기준(ICP)이 상승했음⁶. 결국 인니 정부는 시장가에 근접하도록 휘발유 가격 인상을 단행했으나 여전히 여러 등급의 휘발유 보조금을 지급하고 있음⁷.

⁶ “Indonesia Jadi ‘Tumbang’ Perang Rusia vs Ukraina, Ini Buktinya”. CNBC Indonesia. 04 June 2022; “ICP September 2022 Capai US\$86,07 per Barrel”. Ministry of Energy and Mineral Resources of RI. 04 October 2022; “ICP Oktober 2022 Naik Jadi US\$89,10 per Barrel”. Ministry of Energy and Mineral Resources of RI. 02 November 2022.

⁷ “Resmi Naik, Cek Harga Terbaru BBM Pertamina di Seluruh SPBU”. CNBC Indonesia. 07 August 2022.

농산물과 관련된 팜원유(Crude Palm Oil (CPO))는 우크라이나 상황의 영향을 받았는데 식물성 기름(주로 해바라기 기름) 공급망은 분쟁으로 인해 중단되었으며 기본 수요 (요리) 및 바이오디젤 목적을 위한 대체 공급원으로서 CPO에 대한 국내외 가격 및 수요 증가로 이어짐⁸.

인도네시아는 외무부를 통해 분쟁이 지역 및 세계 평화와 안정을 위협하므로 즉시 종식될 것을 촉구했으며 2022년 G20 정상회담에서 조코위 대통령이 언급한 바와 같이 우크라이나 분쟁은 COVID-19로부터 전 세계 회복을 지연시켰고 식량, 에너지 및 금융 위기의 위험을 증가시켰으며 더욱이 조코위 대통령은 러시아와 우크라이나 사이의 평화 없이는 세계 경제 회복을 이룰 수 없다고 강조함⁹.

여러 글로벌 위기 동안 긍정적이고 탄력적인 경제 성장

국제통화기금(IMF)은 세계 경제가 2022년에 3.2% 및 2023년에 2.7% 성장에 그칠 것으로 예상했으며 미국과 중국의 연간 경제 성장률이 2022년에는 각각 1.6%와 3.2%, 2023년에는 1.0%, 4.4%에 이를 것으로 전망했음. IMF는 미국과 중국에 비해 인도네시아의 연간 경제 성장률이 2022년에 5.3%, 2023년 5.0% 로 전망했음. 이 전망은 말레이시아의 2022년 5.4%, 2023년 4.4% 성장과 비교되며 태국의 2022년 2.8%, 2023년 3.7%보다 상대적으로 높음¹⁰. 인니는 IMF 세계 경제 전망 2022년 10월판에서 세계에서 GDP가 가장 높은 상위 10개국중 7위를 차지했으며 이는 러시아보다 한 단계 낮고 브라질, 영국(UK) 및 프랑스를 능가하는 것임.

다행히 인니는 2022년 1분기부터 강력한 경제성장과 점진적인 회복을 경험했으며 정부는 관련 이해관계자들과 함께 여러 부문에서 국가 회복과 안정을 추진하기 위한 노력을 극대화했음. 인도네시아는 각각 러시아와 우크라이나와의 무역수지 적자에도 불구하고 2022년 7월 말까지 26개월 연속 무역수지 흑자를 기록했음. 이러한 추세는 2022년 9월 말까지 29개월 연속 무역수지 흑자를 기록하며 계속되었으며 2022년 1월부터 인니 통계청은 인니의 2022년 상반기 무역수지 흑자가 USD248억 8천만이라고 보고했으며 2022년 9월 말까지 USD 398억 7천만으로 계속 증가함¹¹. CPO, 석탄 및 철강은 2022년 3분기에 가장 실적이 좋은 수출품이 되었으며 인니 수출액에 각각USD 89억 5천만, USD 133억 1천만, USD 63억 8천만 기여함¹². 인니의 2022년 1~3분기 누적 수출은 2021년 동기 대비 33.49% 증가했음¹³.

⁸"The impact of the Ukraine crisis on the global vegetable oil market". International Food Policy Research Institute (IFRI). 03 May 2022; "Indonesia Jadi 'Tumbal' Perang Rusia vs Ukraina, Ini Buktinya". CNBC Indonesia. 04 June 2022.

⁹"Jokowi Ungkap Debat soal Sikap G20 terhadap Perang di Ukraina Berlangsung Alot". Kompas.com. 16 November 2022.

¹⁰"World Economic Outlook, October 2022: Countering the Cost-of-Living Crisis". International Monetary Fund. October 2022.

¹¹"Siap-siap, Kinerja Ekspor 2023 Tertahan". Kontan.co.id. 18 October 2022.

¹²"Berita Resmi Statistik, 07 November 2022". Badan Pusat Statistik. 07 November 2022.

¹³"Ekspor September 2022 mencapai US\$24,80 miliar, turun 10,99 persen dibanding Agustus 2022 dan impor September 2022 senilai US\$19,81 miliar, turun 10,58 persen dibanding Agustus 2022". Badan Pusat Statistik. 17 October 2022; "Berita Resmi Statistik, 17 Oktober 2022". Badan Pusat Statistik. 17 October 2022.

그림 5. 인도네시아의 2022년 1~3분기 수출 하이라이트

		수출가격		
		항목	가격	2021년 동기 대비 성장률 (%)
수출		총수출 - 2022년9월	US\$24.80 billion	20.28%
		총 누적 수출 - 2022년 1월 ~ 9월	US\$219.35 billion	33.49%
		총 석유 및 가스 수출 - 2022년 9월	US\$1.33 billion	41.80%
		총 석유 및 가스 수출 - 2022년 1월-9월	US\$12.16 billion	38.56%
		총 비석유 및 가스 수출 - 2022년 9월	US\$23.48 billion	19.26%
		총 비석유 및 가스 수출 - 2022년 1월-9월	US\$207.19 billion	33.21%
	수출 기여자 (2022년 1월 ~ 9월)			
		부문	가격	총 수출의 %
		제조업	US\$156.18 billion	71.20%
		광산업	US\$21.68 billion	21.68%
		석유 및 가스	US\$12.16 billion	5.54%
		농업, 임업, 및 어업	US\$3.46 billion	1.58%
	상위 비석유 및 가스 수출 대상지(2022년 9월)			
		대상지	가격	총 수출의 %
		중국	US\$6.16 billion	26.23%
		미국	US\$2.11 billion	9.01%
		일본	US\$2.10 billion	8.94%
		인도	US\$175 billion	7.45%
		한국	US\$0.79 billion	3.38%
		동남아시아	US\$4.45 billion	18.95%
		유럽 연합	US\$1.81 billion	7.70%
상위 수출 지역(2022년 1월~9월)				
	지역/지방	가격	총 수출의 %	
	서부 자바	US\$29.37 billion	13.39%	
	동부 칼리만탄	US\$26.76 billion	12.20%	
	동부 자바	US\$18.95 billion	8.64%	

Source: BPS, "Berita Resmi Statistik", 17 October 2022

수입의 경우 인도네시아의 2022년 1~9월 누적 수입은 2021년 동기 대비 28.93% 증가함. 2022년 1월~9월 기간 동안 주요 수입 품목 기계/공구 및 부품, 전기 장비 및 부품으로 각각 총 비석유 및 가스 수입의 15.63% 및 13.47%를 차지했음. 2022년 1~9월 비석유 및 가스 수입은 주로 중국, 일본, 태국, 기타 ASEAN 및 EU 국가에서 수입되었음¹⁴.

그림 6. 인도네시아의 2022년 1~3분기 수입 하이라이트

	수입가격		
	항목	가격	2021년 동기 대비 성장률 (%)
수입	총수입 - 2022년9월	US\$19.81 billion	22.01%
	총수입 - 2022년 1월 ~ 9월	US\$179.49 billion	28.93%
	총 석유 및 가스 수입 - 2022년 9월	US\$3.43 billion	83.53%
	총 비석유 및 가스 수입 - 2022년 9월	US\$16.38 billion	14.02%
	총 비석유 및 가스 수입 - 2022년 1월-9월	US\$148.44 billion	21.68%
	제품 용도에 따른 수입 기여자(2022년 1월-9월)		
	부문	가격	총 수입의 %
	소비재	US\$14.60 million	8.13%
	원자재 / 부자재	US\$138.46 million	77.14%
	자본재	US\$26.43 million	14.73%
	상위비석유 및 가스 수입 파트너(2022년 1월-9월)		
	파트너	가격	총수입의 %
	중국	US\$50.29 billion	33.88%
	일본	US\$12.65 billion	8.52%
	태국	US\$8.52 billion	5.74%
동남아시아	US\$25.37 billion	17.09%	
유럽 연합	US\$8.40 billion	5.66%	

Source: BPS, "Berita Resmi Statistik", 17 October 2022

무역 부문에서 러시아-우크라이나 분쟁에 따른 부정적 영향을 완화하기 위한 전략은 심각한 영향을 받은 상품의 대체품에 대한 수출 할당을 늘리는 것인데 예를 들어, 많은 EU 국가들이 러시아로부터의 에너지 수입을 금지함에 따라 석탄 수출이 크게 증가했는데 인니는 여러 EU 국가의 석탄 공급 대체 국가가 됨¹⁵. 현재까지 폴란드, 네덜란드, 이탈리아는 유럽에서 인니가 석탄을 가장 많이 수출하는 국가¹⁶. 러시아에 대한 제재는 석탄 가격 급등으로 이어졌으며 또한 석유 및 천연 가스 수출도

¹⁴ Ibid.

¹⁵ "Gara-Gara Krisis Energi, Eropa Terus Mengincar Batubara dari Indonesia". Business Insight. 25 October 2022.

¹⁶ "Harga Batu Bara Naik 4%! Gara-gara Putin Nih...". CNBC Indonesia. 10 August 2022.

인도네시아의 수출 수익을 견인했음¹⁷.

CPO의 경우 상공부는 CPO 제품의 수출 할당을 늘리기 위해 수출세를 폐지하는 등 식용유 가격을 정상 가격(리터당 IDR14,000.00)으로 재안정화하기 위한 신규 전략을 수립하고 최근 시행했음¹⁸. 한편 정부는 급등하는 시장 가격에 대처하기 위해 에너지 관련 제품(휘발유, 액화석유가스, 전력)에 IDR502조 보조금을 투입하며 2022년 9월부터 여러 종류의 휘발유 가격을 인상했음¹⁹. 2022년 9월까지 정부는 2070만 소외 계층에 직접 현금 지원 프로그램(Bantuan Langsung Tunai 또는 BLT)을 제공하고 최대 IDR 12조 4000억의 자금을 분배하기로 약속했음. 인도네시아 조코위 대통령에 따르면 BLT 자금은 2022년 9월부터 4개월 동안 제공되어 에너지 보조금 수혜자를 보다 세분화하여 사람들의 구매력을 강화할 것임²⁰.

그림 7. 우크라이나 분쟁 시작 전후 자카르타 휘발유 가격 비교 (IDR/리터)

휘발유의 종류 (Pertamina)	2022년1월		2022년8월		2022년9월	
	Pertamina	시장가격	Pertamina	시장가격	Pertamina	시장가격
Pertalite (RON 90)	7,650	11,850	7,650	17,195	10,000	10,900-15,320
Pertalite (RON 90)	9,000	11,900-12,040	12,500	17,300-17,500	14,500-15,200	15,400-16,470
Pertamax Turbo (RON 98)	12,000	12,790	17,900	18,520	15,900-16,600	16,510
Dexlite (CN51)	9,500	11,990	17,800	19,280	17,100-18,110	18,310

*Market price is based on gasoline prices with the same RON at private-owned gas stations

 Subsidised by the government

 Not subsidised by the government

Source: Kompas.com, CNBC Indonesia

인니 2022년 GDP 성장률은 1분기 5.02%, 2분기 5.44%로 2021년 3분기 이후 일관된 성장을 나타냈음. 재무부 장관 Sri Mulyani는 인니가 잠재적 세계 경제 침체에 직면하여 견실하고 탄력적인 경제를 가지고 있다고 언급함. 이는 다음과 같은 여러 지표에서 확인할 수 있음: (1) 정부, BI, 세계은행, IMF, ADB가 예측한 2022년, 2023년 인니 GDP 긍정적 성장률 추세; (2) 가계 소비 및 산업 생산성의 긍정적인 추세 (높은 수준 이동성과 긍정적인 소비자 신뢰 지수 반영); (3) 산업 부문의 생산 증가; 및 (4) 현재까지 인도네시아 종합주가 지수 (Indeks Harga Saham Gabungan 또는 IHSG)의 긍정적인 연간 추세²¹.

¹⁷ "Berita Resmi Statistik, 07 November 2022". Badan Pusat Statistik. 07 November 2022.

¹⁸ "Ini Strategi Mendag Zulhas Kerek Harga Tandan Buah Segar Kelapa Sawit". Kompas.com. 03 August 2022.

¹⁹ "Pemerintah Sesuaikan Harga BBM, Menkeu Sampaikan Anggaran Subsidi Energi Tetap Naik". Ministry of Finance of RI. 03 September 2022.

²⁰ "Pemerintah Putuskan Pengalihan Subsidi BBM untuk Bantuan Tepat Sasaran". Ministry of Communication and Informatics of RI. 04 September 2022.

²¹ "Menkeu: Ekonomi RI Kuat Hadapi Krisis Global". Investor Daily. 20 October 2022.

2022년 11월 초, **인니 3분기 GDP가 전년 동기 대비 5.72% 성장한 것으로 밝혀져** 2022년 1분기 이후 긍정적인 GDP 성장 추세를 이어가고 있음. 이는 재무부와 인니 중앙은행의 GDP 성장을 전반기 각각 5.7%와 5.5%에 부합함²². 인니 경제회복의 주요 원동력은 주로 가계 소비와 이동성이며 이는 PPKM, 여행 및 행사 개최 제한 완화로 인해 크게 회복되었음. 특히 2022년 2분기에는 Eid Al-Fitr (Idul Fitri) 축제로 인한 개인소비 증가로 분기 경제 성장이 증가하였으며 투자청에 따르면 2022년 3분기에 모든 교통 수단의 승객 수가 증가 및 외국인 관광객도 크게 증가함. 한편, 특히 중산층 이상의 가계 소비는 이동성 및 소비증가로 전년동기대비 5.39% 증가했음²³. 가계 소비는 3분기의 주요 성장 요인으로 GDP 성장률 5.72%에 2.81%를 기여했음.

그림 7. 2019 ~ 2022년 인도네시아의 분기별 GDP 성장률 비교 (%)

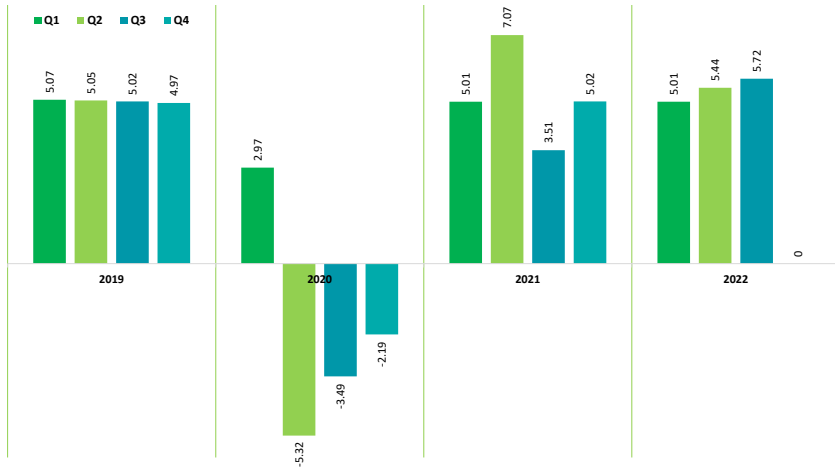

Source: Badan Pusat Statistik (BPS).

신중한 재정 및 금융 전략으로 외부 충격 흡수

국가 예산 (APBN)은 인도네시아 경제 회복에 중요한 역할을 하는 또 다른 핵심 요소이다. APBN은 COVID-19와 우크라이나 분쟁 등 대외 위기에 대응해 '충격 흡수제' 역할을 해왔다. 대통령령 No. 98/2022에 따라 규제된 바와 같이 국가 지출 예산은 IDR3,106조이고 세수 목표는 IDR2,266조임. 정부는 주로 사회 복지 보장, 보건 및 교육을 다루는 APBN에 대한 몇 가지 지출 우선순위를 가지고 있음. 사회복지 보장에는 사회 원조(예: bantuan sosial 또는 bansos) 및 에너지 상품(휘발유, 전력, LPG)에 대한 보조금과 보상이 포함된다. 또한 재무부 장관에 따르면 정부는 주로 Bansos 또는 기타 사회 보장 프로그램을 통해 인도네시아의 노동 집약 산업에서 발생하는 대량 해고의 영향을 방지하고 줄이기 위해 나머지 APBN 예산을 해당 산업에 할당할 것임²⁴.

위에 언급된 우선 순위 산업 외에도 정부 지출은 국가 전략 프로젝트 및 국가 경제 회복 프로그램(Pemulihan Ekonomi Nasion 또는 PEN)에도 할당된다. 국가 경제 회복 프로그램은 COVID-19 보건 및 경제 회복 달성을 목표로 2020년에 시작된 프로그램임. 재무부 장관은 건강 회복 지출의 감소가 COVID-19 감염 건수가

²²"Anti Resesi! Ekonomi Indonesia Kuartal III-2022 Tumbuh 5,72%". CNBC Indonesia. 07 November 2022.

²³"Berita Resmi Statistik, 07 November 2022". Badan Pusat Statistik. 07 November 2022.

²⁴"Pertumbuhan Ekonomi Kuartal III di Atas 5,5%". Investor Daily. 04 November 2022.

감소하고 있고 더 관리 가능한 상태임을 나타내는 좋은 신호라고 생각함²⁵.

인니 경제 회복은 금융 부문에 긍정적 역할을 했는데 투자청 (Ministry of Investment/Investment Coordinating Board) 데이터에 따르면 2022년 1분기부터 3분기까지 대 인니 해외직접투자(Foreign Direct Investment (FDI))는 IDR479조 3천억(약 USD 306억)으로 인니 투자수행의 약 53.7%로 나타남. 2022년 1분기부터 3분기까지 총 투자 실현(국내직접투자 (DDI) 및 FDI)은 2021년 동기 대비 35.3% 증가한 총 IDR 892조 4000억(약 USD 569억)이며 국가 중기 개발 계획(RJPMN)에 포함된 2022년 투자 실현 목표의 74.4%를 나타냄²⁶.

그림 8. 인도네시아 2022년 1 ~3분기 투자집행 하이라이트(IDR 조 단위)

	Q1	Q2	Q3	Q1-Q3 총금액	2022년 목표	Q1-Q3(목표 대 비 %)
DDI	135.2	139	138.9	413.1	572.4	72.2%
FDI	147.2	163.2	168.9	479.3	627.6	76.4%
누적 합계	282.4	302.2	307.8	892.4	1,200.0	74.4%

Source: BKPM, 2022

인니 재무부 장관에 따르면 최근 미국 연방준비제도의 ‘매파적’ 정책 이니셔티브가 신흥 시장 경제 국가로의 자본 흐름에 영향을 미쳤으며 이로 인해 인니의 국제 자본 유출이 다소 영향을 받았을 뿐만 아니라 루피아의 미국 달러 대비 다소 약세를 보였음. 정부는 국제 자본 유출이 인니 금융 안정에 영향을 미치지 않았음을 강조함²⁷. 다행히 인니 국제 수요는 2022년 상반기 자본 유출에도 불구하고 꾸준히 증가했음. 이는 인니 중앙은행이 2022년 8월, 10월에 120점 (낙관적) 이상의 소비자 신뢰 지수 조사 결과를 발표한 후 외국인 투자자 신뢰가 회복되었음을 나타냄²⁸. 반면 루피아 환율은 안정적으로 유지되고 있음. 루피아는 2022년 10월 20일까지 태국 바트(12.23%), 말레이시아 링깃(11.86%), 인도 루피(10.20%)와 같은 다른 신흥 경제국 통화에 비해 다소 낮은 8.62% 평가절하되었음. 또한 인니 중앙은행에 따르면 2022년 10월 말까지 인니 외환 보유고는 USD 1,308억으로 높은 수준을 유지하고 있으며 이는 5.8개월치 수입 또는 5.6개월치 수입에 정부 외화 부채 상환금을 더한 것과 같은 금액이다³⁰.

인니 중앙은행은 2022년 12월 기준 현재 인플레이션을 5.42%가 안정적이고 감당할 수 있다고 강조함. 전월 인플레이션은 5.71%였음. 월별 감소에 기여한 몇 가지 요인으로는 변동성 심한 식품가격 및 휘발유 가격의 관리가 포함됨. 인니 인플레이션율은 태국(5.98%), 인도(6.8%), 필리핀(7.7%) 등 다른 신흥 경제국에 비해 여전히 상대적으로 낮음³¹. 인니 중앙은행은 유연한 금융 정책을 통해 안정적

²⁵ Ibid.

²⁶ "Realisasi Investasi PMA & PMDN Triwulan III (Juli-September) 2022". Ministry of Investment/Indonesia Investment Coordinating Board (BKPM) of RI. 24 October 2022.

²⁷ "Perekonomian Domestik Masih Menunjukkan Tren Positif di Tengah Ketidakpastian Global". Ministry of Finance of RI. 27 July 2022.

²⁸ Index score > 100: optimistic; Index score < 100: pessimistic based on "Laporan Survei Konsumen - Oktober 2022". Bank Indonesia. 08 November 2022.

²⁹ "Rupiah Melemah, Sri Mulyani: Masih Lebih Baik dari Malaysia dan Thailand". Kompas.com. 03 November 2022.

³⁰ "Cadangan Devisa Oktober 2022 Tetap Tinggi". Bank Indonesia. 07 November 2022.

³¹ "Inflasi November 2022 Terkendali dan Masih Berada di Bawah Prakiraan Awal". Bank Indonesia. 01 Desember 2022.

인플레이션을 유지하는 데 중요한 역할을 하고 있음. 또 다른 하나의 정책으로는 부담 공유 정책이라고 하는 인도네시아 경제에 대량의 유동성, 즉 양적 완화(QE)를 주입하는 것이었음. 인니 중앙은행은 인도네시아 국채(SBN)의 대기 구매자 역할을 함으로써 정부를 돕고 있음³².

따라서 장기 경제 회복을 위해서는 정부가 인플레이션율을 관리 가능한 수준으로 유지하는 것이 필수적임. 정부는 불확실한 세계 경제 환경을 견딜 수 있는 '신중하고 유연하며 기회적인' APBN 원칙을 지키며 세계경제 위기에 대한 충격 흡수로 APBN을 계속 활용할 것임³³. **재무부 장관은 2023년 COVID-19가 APBN의 우선 순위**에 포함되지 않을 것이며 COVID-19 이외 의료지출을 확대하는 전체 의료 부문 예산을 2022년 IDR 133조에서 2023년의 IDR 168조 4000억으로 증액할 것을 공표함. 교육 부문은 전체 APBN 예산 중 20%를 할당 받게 됨. 에너지 및 식음료 상품에 대한 보조금은 2023년에도 지속될 예정이나³⁴ 2022년 G20 의장국 지도자 선언문에서 회원들은 친환경 에너지로의 전환을 촉진하기 위해 화석 연료에 대한 보조금을 주기적으로 삭감하는 데 합의함³⁵. 아울러 재무장관은 인니가 2045년 중진국의 함정 회피를 위해 4가지 핵심 전략 중 인적 자원 및 인프라 개발에 집중하는 것이 두 가지 핵심 전략이라고 언급함³⁶.

도전 극복 및 장기적 이익 추진을 위한 기회 포착

2045년까지 인니 장기 경제 변혁 목표에는 인더스트리 4.0에 대비할 수 있는 인력 재교육, 전반적인 글로벌 경쟁력 강화, 인니 탈산업화 반전을 통한 인적 자본 개선이 포함됨. 이러한 목표는 인니 연령 구성 변화에 따른 인구배당효과를 이용하기 위함이며 이를 통해 인구가 생산 가능 연령 그룹에 집중되고 결과적으로 1인당 소득 수준을 높일 수 있는 고유한 잠재력이 있음. 유엔 인구활동기금(UNFPA)은 이 기회의 창이 2020-2030년에만 가능하다고 추정함.

인니는 COVID-19 감염 건수가 감소 및 이전 대비 관리가 용이한 환경 조성을 통해 중진국의 함정에서 벗어나는 2045년 목표 달성을 위한 경제 회복 궤도로의 복귀에 주력하고 있음. 다만, 재무부 장관 Sri Mulyani는 다음과 같은 몇 가지 외부 요인이 도전 과제가 될 수 있다고 경고함³⁷. 첫째, 세계 경제에 있어서 영향력이 큰 선진국을 중심으로 한 **파급효과인데** 불확실한 세계 경제에서 국내 경제 및 규제 변화와 경제 상황에 대한 결정은 다른 국가의 경제에 파급 영향을 미칠 수 있음. 예를 들어, 미국의 경제 상황과 금리 인상 결정은 글로벌 인플레이션에 상당한 영향을 미치고 있음.

세계 경제 상황은 향후 몇 년간 불확실 할 것으로 예상됨. 2022년 10월 말 인니의 다수 기업(특히 노동집약산업)이 2023년 경기 침체에 직면 하고 가능 위험이 높으며 이에 정부는 잔여 2022 APBN에서 추가 사회보장 보조금과 인센티브를 주는 등 대량 해고의 부정적 영향을 완화하기 위한 정책을 마련했음. 한편, 노동부, 국회, 인니 기업/노동조합 대표 및 기타 관련 이해관계자들은 이 문제를 해결하기 위한 협의를 하고 있는데 노동부는 관리지급 이상 직원의 급여 및 복리후생 삭감, 시간외 근무 수당 삭감, 근로시간 단축 등을 포함한 대량 해고 방지에 관한 노동부 훈령 No. SE-907/MEN/PHI-PPHI/X/2004에 명시된 대로 기업이 대량 해고 가능성을 줄이기 위해

³² "Inflasi RI Aman Meski BI Nyuntik Rp 800 T, Apa Rahasiannya?". CNBC Indonesia. 24 June 2022; "BI 7-Day Reverse Repo Rate Naik 50 bps Menjadi 4,75%: Sinergi Menjaga Stabilitas dan Momentum Pemulihan". Bank Indonesia. 20 October 2022.

³³ "Presiden Jokowi Pimpinan Rapat Finalisasi RAPBN 2023". Cabinet Secretariat Republic of Indonesia. 09 August 2022

³⁴ Ibid.

³⁵ "KTT G20 Minta Subsidi BBM Dihapus, Ini Langkah-langkah RI". CNBC Indonesia. 28 November 2022.

³⁶ "Sri Mulyani Beberkan 4 Strategi RI Keluar dari Middle Income Trap". Kompas.com. 04 August 2022.

³⁷ "Sri Mulyani Warning Masyarakat RI: Waspada! Hal-Hal Ini". CNBC Indonesia. 08 August 2022.

필요한 조치를 취하도록 권장하고 있음³⁸.

둘째는 **지정학적 긴장** 상태인데 세계 경제의 혼란을 야기한 우크라이나의 지속적인 분쟁에서 알 수 있듯이 지정학적 긴장이 더 심해지면 세계 경제의 상황이 악화될 수 있음(특히 경제가 튼튼한 국가 관련). 비동맹 운동(NAM)의 창립자 중 하나로서 **독립적이고 적극적인 외교** 정책을 통해 인도네시아는 지정학적 긴장을 신중하게 다룰 수 있음.

셋째는 기후변화인데 인니중앙은행은 기후 변화와 인플레이션 사이의 연관성을 강조함³⁹. 기후 변화는 생산부터 유통까지 농업 부문의 모든 측면을 손상시키는데 예를 들어 인니에서는 기후 변화가 국가 인플레이션에 영향을 미치는데 악천후로 인해 쌀 및 고추와 같은 여러 농업 상품의 공급망이 중단되어 이 두 상품의 가격이 상승했음⁴⁰. 이에 인니 중앙은행은 인플레이션 안정을 위해 기후 변화에 대처하는 것이 중요하다고 강조함.

마지막으로 디지털 전환은 인니에 도전이 될 수 있음. 대국인 인도네시아는 끊임없이 변화하는 글로벌 역학 및 디지털 전환에 주의를 기울여야 함.

기후 변화에 대처하기 위해 인도네시아는 파리 협정을 비준했으며 2030년까지 국가의 탄소 배출량을 최대 41%까지 줄이겠다고 약속했음. 2022년 8월 Bappenas는 인도네시아 최초의 **녹색 경제 지수도** 출시했다. 이 유형의 도구를 통해 Bappenas는 녹색 경제 변혁을 달성하는 인도네시아의 진행 상황을 평가하고 수치화하는 것을 목표로 한다. 또한 최근 G20 회담에서 인도네시아는 청정 재생 에너지 전환에 대한 비전을 소개하고 국가들이 기후 변화에 대처하기 위해 브라운 에너지에서 그린 에너지로 전환하도록 촉진하고 장려했다. 또한 2022년 G20 회의에서 인도네시아는 다른 G20 회원국들과 함께 **JETP (Just Energy Transition Partnership)**라는 그린 에너지 전환 자금 조달을 돕기 위한 자금 계획을 수립하기로 합의했다⁴².

한편, 금융 시스템에서 글로벌 디지털 혁신의 영향을 다루기 위해 디지털 결제를 장려하여 경제 회복을 가속화하는 전략이 채택되었으며 이는 QRIS, 전자화, BI FAST(인도네시아 중앙은행 - 빠른 결제 또는 소액 결제 시스템)를 통해 수행되어 인도네시아-말레이시아-싱가포르-필리핀-태국의 국경 간 지불 및 규제 개혁을 위한 협력을 구성한다⁴³.

외국인 직접 투자 실현

개발도상국으로서 외국직접투자(FDI)는 중요한 자본원이며 국가 경제 활성화를 위한 자산, 경영, 기술 이전을 통해 국가 발전에 기여한다. 2021년 서부 자바의 FDI는 주별 FDI 실현의 17%인 USD 52억 2000만으로 선두였으며 DKI 자카르타가 USD33억 3000만 (11%)으로 그 뒤를 이었다. 2022년 1~3분기 FDI 실현의 경우 중앙 칼리만탄이 선두이며 서부 자바가 그 뒤를 이었음(**그림 9 참조**). 또한, 투자원천 기준 FDI 실현 측면에서는 2021년 싱가포르가 투자액 USD 93억9000만으로 최대 투자자였으며 홍콩이 USD46억1000만으로 그 뒤를 이었음. 2021년 가장 큰 투자는 총 직접 투자의

³⁸ "Upah Minimum 2023 Naik di Tengah Bayang-bayang Badai PHK akibat Resesi". Kompas.com. 09 November 2022.

³⁹ "BI: Perubahan Iklim Harus Diatasi untuk Menjaga Inflasi". Republika.co.id. 09 August 2022.

⁴⁰ Ibid.

⁴¹ "Transformasi Ekonomi, Bappenas Luncurkan Indeks Ekonomi Hijau". Investor.id. 10 August 2022.

⁴² "RI Dapat Dana Transisi Energi dari G20 Rp 300 Triliun, Pegiat Lingkungan Soroti soal Pensiun Dini PLTU Batu Bara". Kompas.com. 16 November 2022.

⁴³ "Gubernur BI Beberkan Tiga Strategi Hadapi Perlambatan Ekonomi Global". Investor Daily. 18 October 2022; "Mimpi Jokowi Terwujud! Belanja di 4 Negara Bisa Pakai Rupiah". CNBC Indonesia. 14 November 2022.

21%인 USD 69억 7천만의 기초금속, 금속 제품, 비기계 및 장비에 대한 투자였음. 이러한 현황은 그림 10 및 11과 같이 2022년 3분기까지 크게 변화되지 않음.

그림 9: 주별 지역 FDI 실현(단위: 백만 USD)

Province	2021		2022 (Q1-Q3)	
	Investment Value	% Of Total Value	Investment Value	% Of Total Value
Central Sulawesi	2,718	9%	5,135	15%
West Java	5,218	17%	4,649	14%
North Maluku	2,820	9%	3,275	10%
DKI Jakarta	3,331	11%	3,071	9%
Riau	1,921	6%	2,503	7%
Banten	2,190	7%	2,301	7%
East Java	1,849	6%	2,171	7%
Central Java	1,466	5%	1,869	6%
Other Provinces	9,580	31%	8,424	25%
Total Investment Value	31,093	100%	33,398	100%

Source: BKPM, "Realisasi Investasi PMA & PMDN Triwulan III 2022", 24 October 2022

그림 10: 2021년-2022년 투자국가별 FDI 실현 (단위: 백만 USD)

Origin of Investment	2021		2022 (Q1-Q3)	
	Investment Value	% Of Total Value	Investment Value	% Of Total Value
Singapore	9,390	30%	10,543	32%
China	3,160	10%	5,187	16%
Hong Kong	4,609	15%	3,915	12%
Japan	2,263	7%	2,769	8%
Malaysia	1,364	4%	2,218	7%
USA	2,537	8%	2,124	6%
South Korea	1,640	5%	1,666	5%
Netherlands	1,762	6%	1,097	3%
Other Countries	4,367	14%	3,881	12%
Total Investment Value	31,093	100%	33,398	100%

Source: BKPM, "Realisasi Investasi PMA & PMDN Triwulan III 2022", 24 October 2022

그림 11: 2021년, 2022년 1분기 부문별 FDI 실현 (단위: 백만 USD)

Sector	2021		2022 (Q1-Q3)	
	Investment Value	% Of Total Value	Investment Value	% Of Total Value
Base Metal, Metal Goods, Non-Machinery, and Equipment	6,974	22%	8,465	25%
Mining	3,817	12%	3,482	10%
Electricity, Gas, and Water Supply	2,939	9%	3,045	9%
Chemicals and Pharmaceuticals Industry	1,657	5%	2,709	8%
Transportation, Warehouse, and Telecommunications	3,159	10%	2,613	8%
Housing, Industrial Estate, and Office Building	2,186	7%	2,279	7%
Food Industry	2,337	8%	1,937	6%
Others	8,024	26%	8,870	27%
Total Investment Value	31,093	100%	33,398	100%

Source: BKPM, "Realisasi Investasi PMA & PMDN Triwulan III 2022", 24 October 2022

2. Demography (인구통계)

인도네시아는 38개의 주, 1만6천여 개의 섬과 2억7천여만 명의 인구로 구성되어 있으며 세계 인구 4위 국가이다. 2억 7,500만 인구의 인구 통계학적 이점은 다음과 같습니다.

- 인구의 66.5%가 15-65세이며 부양 비율은 낮고 문맹률이 낮으며 역동적임;
- 인구의 약 56%가 도시지역 거주;
- 동남아시아(ASEAN) 10개국 전체 인구의 40% 이상을 차지함.

정부통계청에 따르면 2021년 68.08%를 기록한 인도네시아의 노동력 참가율은 2022년 8월에 69.06%로 사상 최고치를 기록했으며 COVID-19 동안 기록된 최고 비율이다. 경제가 꾸준히 회복되면서 공개 실업률(Tingkat Pengangguran Terbuka 또는 TPT)은 2021년 동기 6.49%에서 2022년 8월 5.86%로 감소했으며 취업률은 농업, 무역, 제조, F&B, 운송 및 창고 부문에서 높게 나타나고 있다. 인도네시아는 소비력이 빠르게 성장하는 소비층을 보유하고 있으며 중산층이 증가하고 있는데 매년 약 700만명이 중산층에 합류 할 것으로 예상됨.

그림 12: 연령 및 성별에 따른 인도네시아 인구 (2021)

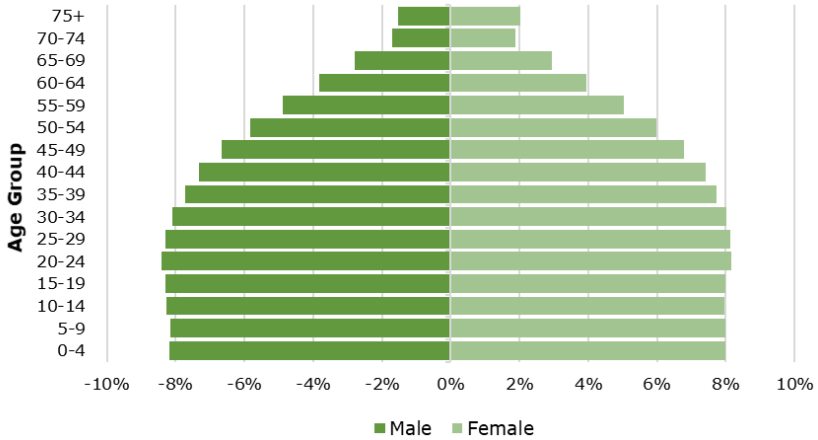

Source: BPS, 2022

3. New Investment Climate (새로운 투자 환경)

인도네시아 경제 성공의 상당 부분은 중산층의 성장과 안정적인 경제 성장의 결과입니다. 재무부 장관에 따르면 인도네시아의 GDP 대비 부채 비율은 2022년 9월 30일에 39.3%에 도달했으며 IMF 전망에 따르면 2022년 말까지 42.71%인데 인니 정부는 2022년 말까지 인도네시아의 GDP 대비 부채 비율을 40% 이하로 제한하는 것을 목표로 하고 있으며 이는 IMF의 전망치보다 낮고 GDP의 60%인 국가 재정에 관한 법률 No. 17/2003에 규정된 최대 한도보다 낮음. 2022년 인니 GDP 대비 부채 비율 전망은 말레이시아(69.25%), 태국(62.68%), 필리핀(60.04%)과 같은 여러 아세안 국가 중 가장 낮은 것으로 판단됨.

인니 국채는 COVID-19로 인해 2020년 4월에 인니 전망이 부정적으로 수정된 후 3대 신용 평가 기관 모두로부터 투자등급으로 평가되었다. 2022년 4월에 S&P는 인도네시아 국가신용등급을 안정적인 전망과 함께 BBB로 유지한다고 평가했다. 그림 13에 요약된 바와 같이 이 등급은 글로벌 금융 위기에 대한 인도네시아의 회복력, 정부 및 외부 신용 지표 개선, 개혁 의제에 대한 국내 정치적 도전을 관리하는 능력을 반영함. 이 성과로 인도네시아는 안전한 위치에 있으며 IMF의 “환자”가 될 필요가 없다⁴⁴.

그림 13: 인도네시아 국가 신용 등급

Rating Agency	Rate	Outlook	Date
Fitch rating	BBB	Stable	June 2022
Moody's	Baa2	Stable	February 2022
Standard and Poor's	BBB	Stable	April 2022

Source: Bank Indonesia, Fitch Ratings

⁴⁴“Daftar Pasien IMF Bertambah, Indonesia Masih Kuat?”. CNBC Indonesia. 28 October 2022.

또한 Statista Research Department에 따르면 2020년 인도네시아는 69.6점으로 ASEAN 국가의 Ease of Doing Business (EODB) 측면에서 6위를 차지했다. 같은 해 싱가포르의 86.2점으로 1위를 차지했다. 아래 표는 각 지수 점수를 기반으로 한 모든 동남아시아 국가의 EODB 순위를 나타냄.⁴⁵

그림 14: 2020년 동남아시아Ease of Doing Business (EODB) (지수 점수 기준)

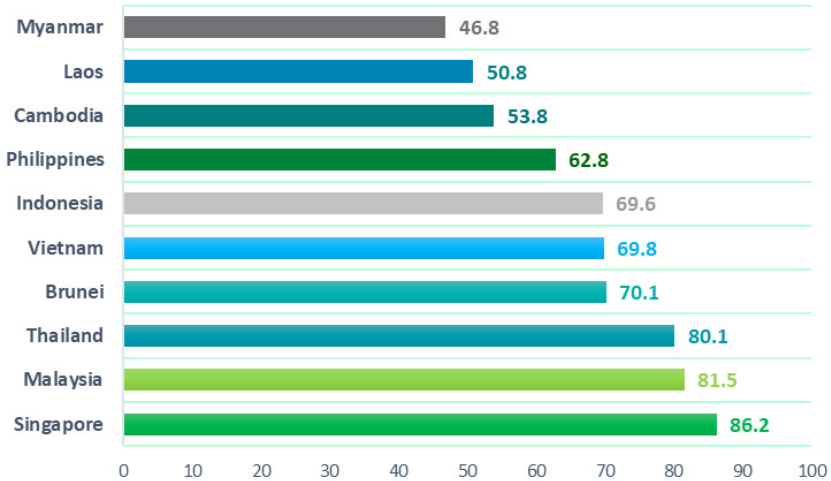

Source: Statista, 2021

4. Industry overview and opportunities (산업 개관)

인도네시아는 모든 주요 부문이 중요한 역할을 하는 균형 잡힌 경제를 가지고 있는데 농업은 역사적으로 고용과 생산량 측면에서 지배적인 부문이었으며 지난 40년 동안 개발된 광범위한 광물 자원을 보유하고 있어 광산 부문이 인도네시아의 국제 수지에 중요한 기여를 하고 있음.

인도네시아는 잘 다각화된 무역 경제를 가지고 있다. 2022년(1월~9월) 제조업이 가장 큰 수출부문이 되고 석탄 및 기타 광업 제품, 석유 및 가스 제품, 농업, 임업 및 어업 제품⁴⁶ 그 뒤를 잇고 있는데 최근 원자재 가격 하락으로 인해 인도네시아는 부가가치 산업과 인프라 개발에 더 중점을 두어 무역 전략을 재정비해야 함. 또한 정부는 국내 소비를 위한 핵심 상품의 생산을 늘리고 수입(특히 밀)에 대한 높은 의존도를 줄일 계획임.

Infrastructure sector (인프라스트럭처 부문)

조코 위도도 대통령은 섬과 섬사이의 연결성 개선을 계획하고 있으며, 인도네시아 서부와 동부의 균형 잡힌 발전을 장려하고 있다. 정부는 높은 물류비용을 낮추게 하기 위하여 서도에서 동도 사이에 중심 경로의 항구를 통해 인도네시아 다도해를 연결하도록 'sea toll road' 개념을 도입했다. 또한, 정부는 도로, 유료 도로, 공항, 항구,

⁴⁵"ASEAN: Ease of Doing Business (EODB) Score 2020". Statista.com. 2021.

⁴⁶"Ekspor September 2022 mencapai US\$24,80 miliar, turun 10,99 persen dibanding Agustus 2022 dan impor September 2022d senilai US\$19,81 miliar, turun 10,58 persen dibanding Agustus 2022". Badan Pusat Statistik. 17 October 2022; "Berita Resmi Statistik, 17 Oktober 2022". Badan Pusat Statistik. 17 October 2022.

철도, 발전소, 에너지 발전 단지, 공업 단지, 댐, 수도 및 위생 시설, 농업 기반 시설, 통신 기반 시설 및 대중교통 수단을 더 많이 건설할 예정이며 자바 섬 뿐만 아니라 다른 섬을 포함할 계획임. 이 프로젝트는 Komite Percepatan Penyediaan Infrastruktur Prioritas가 관리하는 200개의 공공 기반 시설 프로젝트와 12개의 프로그램으로 구성된 Jokowi 행정부의 국가 전략 프로젝트의 일부인데 2022년 상반기까지 IDR858조외의 투자로 130개 이상의 프로젝트가 완료되었으며 70개의 프로젝트가 2024년 상반기까지 완료되어야 한다⁴⁷.

그림 1: 인도네시아 2022의 국가 전략 프로젝트(PSN)

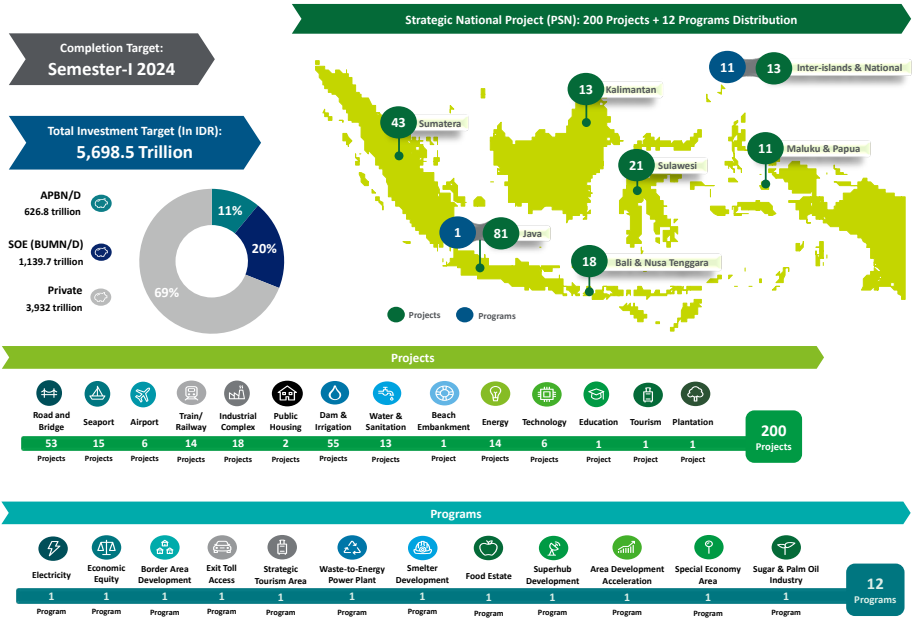

Source: Coordinating Ministry for Economic Affairs of RI Regulation No. 9 2022 and KPPIP Semester 2 2021 Report

인도네시아 대통령 조코위는 2022년 7~8월 러시아, 우크라이나, 중국, 일본, 한국을 국민 방문했는데 러시아와 우크라이나 간의 평화 회담을 촉진하는 것 외에도 인도네시아는 주로 전기 자동차, 그린 개발 및 기술, 인니 인프라와 관련된 무역 및 투자 기회에 대해 중국, 일본 및 한국과 협의함⁴⁸. 한국이 Ibu Kota Negara Nusantara 프로젝트에 관심을 표명하면서 인도네시아와 중국은 Global Maritime Fulcrum 및 Belt and Road Initiative (BRI) 협력을 확대했다. 일정 기간 지연된 후 자카르타-반둥 고속철도(Global Maritime Fulcrum 및 BRI의 협력 성과)는 2022년 8월에 건설을 계속했는데 인도네시아는 중국의 고속전철을 받은 세계 최초의 국가가 되었음. 2022년 9월까지 자카르타-반둥 고속철도는 85% 완공되었음⁴⁹. 한편, 인도네시아와 일본은 자카르타 MRT 확장, 서부 파푸아 산업 단지 개발, 파탐반 항구 및 유료 도로 확장 등 3개 국가 전략 프로젝트에 대한 인프라 개발을 완료하기로 합의했음⁵⁰.

⁴⁷ "Pemerintah Kebut Proyek Prioritas". Bisnis Indonesia. 27 July 2022.

⁴⁸ "Komitmen Investasi Jepang dan Korsel, dari Kendaraan Listrik hingga IKN". Indonesia.go.id. 11 August 2022.

⁴⁹ "Kereta Cepat dari China Berangkat ke Indonesia Naik Kapal, Diperkirakan Tiba Akhir Agustus". Kompas.com. 22 August 2022.

⁵⁰ "Simak Lagi! Oleh-oleh Jokowi dari China, Jepang & Korsel". CNBC Indonesia. 30 July 2022.

인도네시아와 일본의 인프라 협력은 2022년 G20 지도자 회담에서 인도네시아가 특히 미국, 중국, 일본, 터키, EU, 호주 등 여러 국가 대표와 쌍방 회담을 가졌으며 인프라 협력, 러시아-우크라이나 분쟁 해결, 경제 문제, 교육, 무역, 국방 및 그린 에너지 전환과 관련된 주제가 논의되었다⁵¹. 의장국 재임 기간 동안 인도네시아는 인프라 개발을 중심으로 여러 국가와 성공적으로 협력 관계를 형성했는데 영국과 한국은 자카르타 MRT 인프라 개발에 참여하기로 합의했으며 일본과 함께 프로젝트를 완료했음. 한편, 인도네시아는 공공사업 및 주택부를 통해 Trans-Sumatra 유료도로 프로젝트 개발을 위해 Turkiye와 협력을 확보함⁵².

신규 수도 - Ibu Kota Negara Nusantara 프로젝트

IKN 또는 Ibu Kota Negara Nusantara라는 신규 국가 자본 프로젝트인 정부의 국가 전략 프로젝트에 새 프로젝트가 추가되었다⁵³. IKN 프로젝트는 조코위 2기 정부가 2019년에 처음 도입해 2045년 완공을 목표로 하고 있다. 동 칼리만탄에 위치하여 정부는 IKN을 "인도네시아의 슈퍼허브"이자 인도네시아 정부의 중심지로 구상하고 있음. 256,000헥타르의 면적을 차지하며 친환경 및 스마트 도시 개념을 채택할 예정임. 2022년 8월 말에 공공사업 및 주택부(Pekerjaan Umum dan perumahan Rakyat 또는 PUPR)는 IKN의 1단계 개발을 시작했으며 이는 IDR5.3조 상당의 19개 프로젝트로 구성된다⁵⁴. IKN 당국에 따르면 전체 프로젝트는 2045년까지 약 IDR486조 상당의 자금을 활용할 예정이며 정부는 외국인 투자를 크게 환영한다.

2022년 9월까지 BKPM은 IKN 프로젝트에 투자하고 IKN 개발을 위해 인도네시아 정부와 협력할 여러 정부 및 민간 사업자가 있다고 밝혔음. 아랍에미리트(UAE)는 인도네시아 투자청(INA)을 통해 IKN 프로젝트에 USD2천만을 투자했으며 한국은 한국의 국토교통부와 인도네시아 공공사업 및 주택부 간에 지식 및 정보 교환, 전문가 파견, 시제품 제작 및 역량 강화 등에 관한 기술 협력을 맺었다⁵⁵. 한편, 러시아, 중국, 일본과⁵⁶ Foxxcon(대만), 포항제철(한국)⁵⁷, LG(한국)⁵⁸ 등 민간기업은 인도네시아 정부와 IKN 프로젝트에 대한 투자 관심을 놓고 협의 중이다. BKPM은 IKN 프로젝트에 대한 투자자들의 관심을 끌었던 측면으로 IKN의 스마트하고 친환경적인 개발과 합리적인 토지 개발 비용을 강조한다.



⁵¹ "Ini Hasil Pertemuan Presiden Jokowi dengan Lima Pemimpin Negara G20". Indonesia.go.id. 14 November 2022.

⁵² "RI Ketiban Durian Runtuh di KTT G20 Bali, Nih Rinciannya!". CNBC Indonesia. 17 November 2022.

⁵³ "Jokowi Tetapkan IKN Jadi Proyek Strategis Nasional". CNN Indonesia. 06 September 2022.

⁵⁴ "Ministry begins Rp5.3-trillion first phase of IKN development". AntaraNews.com. 29 August 2022.

⁵⁵ "Indonesia dan Korea Selatan Lanjutkan Kerja Sama Teknis Pemindahan Ibukota dan Pembangunan IKN Nusantara". Ministry of Public Works and Housing of RI. 30 July 2022.

⁵⁶ "Luhut Buka-bukaan Investasi China hingga Minat Rusia Join IKN". CNBC Indonesia. 08 August 2022.

⁵⁷ "Bahilil Beberkan Empat Negara Berkomitmen Investasi di IKN Nusantara". Katadata.co.id. 20 July 2022.

⁵⁸ "LG Bakal Investasi di IKN dan Relokasi Pabrik dari China ke Indonesia". CNN Indonesia. 30 July 2022.

그린 및 재생 에너지 전환

폐자원 에너지화 발전소(Pembangkit Listrik Tenaga Sampah 또는 PLTSa) 프로그램이 국가 전략 프로젝트의 12개 프로그램에 등재됨에 따라 인도네시아는 2060년까지 순 제로 에미션 목표를 달성하기 위해 진지한 조치를 취할 준비가 되었으며, 클린 재생 에너지 전환에 전념하여 G20 의장국으로서 부여된 주요 우선 순위가 됨. 이는 인도네시아 재생 에너지 개발 가속화에 관한 대통령령 No. 112/2022의 제정과 인도네시아의 녹색 투자 규제 문제를 완화하려는 에너지자원부의 약속에 의해 지원되며, 그 시작 단계로 인니국가전력회사(Perusahaan Listrik Negara)는 인니에 대한 녹색투자를 촉진하여 여러 화력 또는 석탄화력 발전소의 “조기 폐쇄”를 가속화하고 재생 에너지 발전소(Energi Baru dan Terbarukan 또는 EBT)로 대체하기 위해 주기적으로 화석 기반 발전소를 해체한다⁵⁹. 여러 국가 및 기관에서 PLN의 PLTU 조기 폐기 프로그램, PLTSa 설립 프로그램 및 재생 에너지 개발 프로그램에 대한 투자에 관심을 보였는데, 예를 들어 Makassar의 PLTSa 개발은 중국, 호주 및 독일의 다국적 기업을 포함하여 수십개의 투자자를 유치했음⁶⁰.

인니는 국영기업부(Badan Usaha Milik Negara 또는 BUMN)가 강조한 바와 같이 재생 에너지 기반 투자에 대한 큰 전망을 제공한다. 예를 들어 인도네시아는 세계에서 두 번째로 큰 최대 23.76기가와트(GW)의 잠재력을 가진 엄청난 지열 에너지 잠재력을 보유하고 있다. 2030년까지 정부는 총 용량이 최대 20.9GW이고 총 투자액이 약 USD552억인 재생 에너지 발전소를 개발하는 것을 목표로 한다. 수력 발전소는 인도네시아에서 가장 큰 재생 가능 에너지 잠재력을 보유하고 있으며 태양열, 지열이 그 뒤를 잇고 있다⁶¹. 또한 인도네시아에는 원자력 발전에 사용되는 원소인 우라늄과 토륨이 풍부하다. 지리적으로 “환태평양 화산대”에 위치하고 있음에도 불구하고 인도네시아의 원자력 발전소 개발은 특히 Banten, Jawa, West 및 East Kalimantan에서 국가 연구와 혁신 기관(National Research and Innovation Agency)의 평가에 따르면 여전히 안전하고 가능함⁶². 원자력 기반의 청정 에너지는 인도네시아가 더욱 발전시키고자 하는 최우선 에너지가 됨⁶³.

2022년 11월 초 PLN은 인도네시아의 녹색 에너지 전환 프로젝트를 위해 8개 다국적 은행으로부터 USD7억 5천만 자금을 유치하고 인도네시아의 녹색 에너지 전환 가속화 연구에 대한 일본국제협력단(Japan International Cooperation Agency (JICA))와 MoU를 체결했다⁶⁴. 또한 2022년 G20 의장국 임기에 인도네시아는 PLTU 조기 폐기 프로젝트, 녹색 및 재생 에너지 기술 및 산업에 대한 투자와 같은 녹색 및 재생 에너지 전환 관련 프로젝트를 위해 Just Energy Transition Partnership(JETP)으로부터 USD 2천만 자금을 지원 받았다⁶⁵. 또한 ADB는 인도네시아의 PLTU 조기 폐기 프로젝트에 기여하기로 합의했는데 에너지 전환 메커니즘(ETM)을 통해 ADB는 PLN과 협력하고 660메가와트 Cirebon-1 PLTU 발전소를 해체하여 아시아 태평양 지역에서 CO2 배출량을 줄이는 것을 목표로 한다. 석탄 기반 발전소 해체 외에도 인도네시아는 국영기업(SoE)인 Pertamina New & Renewable Energy를 통해 ACWA Power(사우디아라비아 전력 회사)와 협력하여 Grass Root Refinery 및 Petrochemical 프로젝트에 따라 청정 에너지 전기 발전소를 개발했다⁶⁶. 인도네시아 정부는 녹색

⁵⁹ “Berjibaku Padamkan PLTU”. Bisnis Indonesia. 19 October 2022.

⁶⁰ “Pembangkit Listrik Tenaga Sampah Diminati Asing”. Bisnis Indonesia. 19 October 2022.

⁶¹ “Swasta Dilibatkan dalam Proyek EBT Rp 861,6 Triliun”. Investor Daily. 26 October 2022.

⁶² “Dukung Program NZE 2060, Keberadaan PLTN Dinilai Layak Diperhitungkan”. Investor Daily. 25 October 2022.

⁶³ “Pemerintah Dorong Investasi Sektor EBT”. Media Indonesia. 04 November 2022.

⁶⁴ “PLN Peroleh Pembiayaan USD 750 Juta untuk Proyek Transisi Energi Hijau”. Investor Daily. 04 November 2022.

⁶⁵ “RI Dapat Dana Transisi Energi dari G20 Rp 300 Triliun, Pegiat Lingkungan Soroti soal Pensiun Dini PLTU Batu Bara”. Kompas.com. 16 November 2022.

⁶⁶ “RI Ketiban Durian Runtuh di KTT G20 Bali, Nih Rinciannya!”. CNBC Indonesia. 17 November 2022.

및 재생에너지 관련 법규 제정에 박차를 가하고 있으며 인도네시아의 녹색 및 재생 에너지 개발, 특히 발전소에 대한 세금 인센티브를 도입했음. 따라서 청정 재생 에너지 프로젝트에 대한 투자는 향후 투자자들에게 가치 있는 선택이 될 것으로 예상됨.

5. Regional snapshots (지역별 정보)

투자에 적합한 지역을 찾고있거나 현재의 사업규모를 확대하려는 투자자들을 위해, 10개주를 선정하여 각 지역들의 연간GDP 및 외국투자관련 가치별 FDI, 프로젝트 수별 FDI 및 10개 주의 월 최저 임금과 같은 몇가지 지표를 소개하고자 합니다. 참고로 그림 19와 관련하여 노동부는 2023년 최저 임금 계산을 위한 신규 공식을 발표하고 2023년 최저 임금에 대한 노동부 장관령No. 18/2022에 명시된 대로 2023년 최대 10% 임금 인상을 설정했다⁶⁷.

그림 15: 상위 10위 지역 인구 통계*

Province	Provincial Capital	Area (sq/km)	No. of Islands	No. of Regencies	No. of Cities	Population (in millions)	Human Development Index
DKI Jakarta	Jakarta	664	113	1	5	10.6	81.1
West Java	Bandung	35,378	30	18	9	48.8	72.5
Central Java	Semarang	32,801	71	29	6	36.7	72.2
East Java	Surabaya	47,803	504	29	9	40.9	72.1
Banten	Serang	9,663	81	4	4	12.1	72.7
Riau	Pekanbaru	87,024	144	10	2	6.5	72.9
North Sumatra	Medan	72,981	229	25	8	14.9	72.0
South Sumatra	Palembang	91,592	23	13	4	8.6	70.2
East Kalimantan	Samarinda	129,067	243	7	3	3.7	76.9
South Sulawesi	Makassar	46,718	355	21	3	9.1	72.2

*Based on 2021 data

Source: BPS, 2022; Dukcapil, 2022

⁶⁷“Sah! Pemerintah Tetapkan Upah Minimum 2023 Maksimal Naik 10%”. Detik.com. 19 November 2022.

그림 16: 상위 10위 지역 국내 총생산(단위: IDR 10억)

Province	2018	2019	2020	2021	% Of National GRDP 2021
DKI Jakarta	2,592,607	2,815,636	2,768,190	2,914,581	17%
East Java	2,188,766	2,345,549	2,299,791	2,454,499	14%
West Java	1,960,628	2,123,154	2,084,620	2,209,822	13%
Central Java	1,268,261	1,360,960	1,347,923	1,420,800	8%
North Sumatra	741,347	799,609	811,188	859,871	5%
Riau	752,263	760,248	728,650	843,211	5%
Banten	613,804	661,321	625,979	665,922	4%
East Kalimantan	635,499	652,480	607,586	695,158	4%
South Sulawesi	461,775	504,321	504,059	545,230	3%
South Sumatra	419,392	453,403	456,648	491,566	3%
Total Top 10	11,634,342	12,476,680	12,234,635	13,100,661	77%
Total National GRDP	14,838,756	15,832,657	15,438,018	16,970,789	100%

Source: BPS, 2022

그림 17: 투자 가치 기준 상위 10위 지역 FDI 실현(단위: USD백만)

Province	2018	2019	2020	2021	2022 (Q1-Q3)
Central Sulawesi	672	1,805	1,779	2,718	5,135
West Java	5,573	5,881	4,794	5,218	4,649
North Maluku	1033	1,009	2,409	2,820	3,275
DKI Jakarta	4,857	4,123	3,613	3,331	3,071
Riau	1,033	1,034	1,078	1,921	2,503
Banten	2,828	1,868	2,144	2,190	2,301
East Java	1,333	866	1,575	1,849	2,171
Central Java	2,373	2,723	1,364	1,466	1,869
South Sumatra	1,079	737	1,544	1,260	946
Papua	1,132	941	568	1,489	932
North Sumatra	1,228	380	975	580	910
East Kalimantan	588	861	378	745	867
Southeast Sulawesi	673	988	1,269	1,617	703
Riau Islands	831	1,363	1,649	1,044	660
Bali	1,002	426	293	452	324
Total Top 10	22,469	21,735	22,140	24,618	26,852
Total Investment Value	29,307	28,208	28,666	31,093	33,398

Source: BPS, 2022; BKPM, 2022

그림 18: 프로젝트 수 기준 상위 10위 지역 FDI 실현

Province	2018	2019	2020	2021	2022 (Q1-Q3)
DKI Jakarta	6,499	8,092	16,787	7,620	7,221
West Java	4,713	5,526	11,031	5,244	5,565
Bali	1,490	2,443	3,967	2,798	3,538
Banten	1,895	2,559	4,288	1,939	1,971
East Java	1,441	2,142	4,059	1,815	1,841
Central Java	801	1,249	2,795	1,293	1,253
Riau Islands	804	1,279	2,143	992	930
North Sumatra	491	805	1,465	690	677
West Nusa Tenggara	651	1,223	1,776	824	668
East Kalimantan	275	524	722	428	442
West Kalimantan	305	403	805	337	319
Riau	252	416	823	331	300
Total Top 10	19,090	25,842	49,134	23,643	24,106
Total FDI Projects	21,972	30,354	56,726	27,271	27,591

Source: BPS, 2022; BKPM, 2022

그림 19: 월별 상위 10위 주 최저 임금(UMP)(단위: USD)

Province	2019	2020	2021	2022
DKI Jakarta	251	273	282	292
Papua	207	224	224	227
North Sulawesi	195	211	211	211
Bangka Belitung	190	206	206	208
Aceh	186	202	202	202
West Papua	187	200	200	204
South Sulawesi	182	198	202	202
South Sumatra	179	194	194	201
Riau Islands	177	192	192	195
North Kalimantan	176	191	191	192

*Based on 01 November 2022 exchange rate (1 US\$ = IDR15.673,98)

Source: Ministry of Manpower of RI, 2021; Kompas.com, 2022; BPS, 2021

6. Legal and political system (법률 및 정치 시스템)

민법 전통과 점진적 개혁

인도네시아의 법률 시스템은 네덜란드 식민지 시대의 법률과 관행에서 비롯된 것으로 인도네시아가 독립을 선언하기 전 약 350 년 동안 지속되었습니다. 독립 이후 시기는 정책 개혁, 의회 민주주의에서 보다 중앙화된 “교도 민주주의”(“demokrasi terpimpin”) 시스템으로의 전환, 네덜란드 기업의 국유화 및 인도네시아에서 네덜란드 시민의 추방으로 특징 지어진다.

수하르토 (Soeharto) 대통령 시대 (“Orde Baru” 또는 “New Order”) 동안 국가의 경제를 개선하기 위해 국제 투자자를 유치하는 것을 목표로 일련의 정책 이니셔티브와 대규모 법률 개혁으로 외국인에 대한 인도네시아 정부의 태도는 큰 변화를 겪었습니다. 이러한 노력은 많은 분야에서 성공한 것으로 간주되었습니다.

아시아 금융 위기 (1997/1998) 이후 인도네시아 정부는 주, 군, 시에 중대한 정치적, 법적 권한을 부여했다. 정부 기관을 개선하고 부패를 줄이며 국가의 재정 및 통화 정책을 개선하고 다른 정책 목표를 달성하기 위해 광범위한 법률 개혁을 다시 시작했습니다. 또한 개혁시기에 인도네시아는 권위주의 국가에서 민주주의 국가로 성공적으로 전환하여 1999 년, 2004 년, 2009 년, 2014 년 및 2019 년에 선거가 열렸습니다 (가장 최근의 선거에서는 조코 위 대통령이 재선에 성공했습니다). 다음 대통령 선거는 2024 년에 예정되어 있습니다.

이러한 일련의 개혁에도 불구하고, 인도네시아의 많은 법률과 규정은 여전히 네덜란드 식민지 법에 근거하고 있습니다. 이는 독립 이후 효력이 있었으며 새로운 법이나 규정으로 대체되고 폐지될 때까지 유효합니다. 예를 들어, 인도네시아 민법 (Kitab Undang-Undang Hukum Perdata)은 상업 활동과 관련된 계약 및 많은 일반 권리와 의무에 관한 인도네시아 법률의 기초입니다. 인도네시아 민법 외에도 인도네시아 형법 (Kitab Undang-undang Hukum Pidana)은 형사 법에 대한 특정 조항을 규정하고 있으며 인도네시아 상법 (Kitab Undang-undang Hukum Dagang)은 인도네시아 영토 내에서 수행되는 상업 활동에 관한 법률의 기초가 됩니다.

인도네시아의 법률 및 규정 계층

아래는 인도네시아 법률 및 규정의 체계이다:

- a. 1945 헌법 (Undang-Undang Dasar 1945): 국가 및 헌법상의 기본 토대가 된다.
- b. 국민회의회령 (Ketetapan MPR)은 국민 회의회 결의에 관한 결정을 내린다.
- c. 법률 또는 법률대체 정부규정 (Undang-Undang / Peraturan Pemerintah Pengganti Undang-Undang) 1945 헌법에서 정한 사항들을 규정한다.
- d. 정부령 (Peraturan Pemerintah)은 법률을 시행한다.
- e. 대통령령 (Peraturan Presiden)은 법률 또는 정부 규정으로 부터 위임 받은 사항을 규정한다.
- f. 주정부령 (Peraturan Daerah Provinsi)은 해당 지역에 대한 지방 자치 및 법률, 해당 지역과 관련된 정부 규정 및 대통령령을 이행한다.
- g. 시/군 지방령 (Peraturan Daerah Kabupaten / Kota)은 관련 지역/시/군과 관련한 지방 자치 및 법률, 해당 지역과 관련된 정부 규정 및 대통령령을 이행한다..

위에서 언급한 법체계는 법과 규정이 상충하는 경우 어떤 규정이 우선해야 하는지에 대한 문제를 해결하기 위해 유용하다.

인도네시아 법은 또한 조약, 관습법 (adat), 판례 (민법 사법 또는 관할권) 및 법률 전문가의 의견 (독트린)과 같이 법체계에서 구체적으로 언급되지 않은 추가적인 법률의 근원을 인정한다. 판례와 전문가의 의견은 법적 구속력이 있는 법률의 원천이 아니며, 법률 적용에 대한 참조로만 활용된다.

국가 정치 시스템

인도네시아는 독립된 입법부와 사법부가 있는 대통령 대표 민주 공화국이다. 국가 정치 시스템의 주요 구성 요소는 다음과 같다.

- a. 인도네시아 공화국 대통령: 5년 임기로 선출됨; 대통령은 국가의 원수이며 정부의 수반으로서 내각구성, 국군 최고 사령관 임명의 권한을 갖는다.
- b. 국민협의회 (Majelis Permusyawaratan Rakyat 또는 "MPR"): 대통령을 탄핵시킬 권한을 가진 최고 대표 법률 입법 기관이다. 국민협의회는 국회 (Dewan Perwakilan Rakyat 또는 "DPR")와 지방의회 (Dewan Perwakilan Daerah 또는 "DPD")로 구성된다. 모든 법안은 국회에 의해 통과되며 국회는 행정부를 감독한다. 지방의회의 권한은 지방자치 관련 문제, 중앙 및 지방 정부간의 관계, 지역의 형성, 확장 및 합병, 천연 자원 및 기타 경제 자원 관리, 중앙 및 지역 간의 재정 균형과 관련된 법안으로 제한된다.
- c. 대법원 (Mahkamah Agung): 인도네시아 최고 사법 기관이다. 대법원 판사는 대통령이 임명한다. 모든 민사 분쟁은 지방법원 (Pengadilan Negeri)에서 최초 판결하며, 고등법원 (Pengadilan Tinggi)에서 항소심이 진행 된다. 사법부의 다른 구성 요소로는 파산 및 파산 사건과 지적 재산권 사건을 심리하는 상업 법원 (Pengadilan Niaga)과; 회사 내 권리, 이익, 고용 해지와 관련 분쟁 및 노동 조합 간의 분쟁에 대해 조사하는 노동법원 (Pengadilan Hubungan Industrial). 또한 정부에 대한 행정법 사건을 심리하는 행정법원 (Pengadilan Tata Usaha Negara); 특정 종교 사건을 심리하는 종교 법원 (Pengadilan Agama) 군에서 사법권을 행사하는 군사 법원.
- d. 헌법재판소 (Mahkamah Konstitusi): 인도네시아에서 헌법재판을 집행할 수 있는 권한을 부여 받은 사법 기관. 헌법재판소는 대법원과 동일 지위 차지하고 있으며 법의 합법성, 정당 of 해산, 총선 및 주 정부의 권한 범위에 관한 분쟁을 심리하며 특정 종교 사건을 심판하는 종교 재판소가 있다.
- e. 인도네시아 내각 (Kabinet Indonesia): 대통령이 임명 하며, 조정 장관, 각 부처 장관, 국무 장관 및 비장관직(검찰 총장, 내각비서, 인도네시아 국군 사령관, 인도네시아 경찰총장, 인도네시아 중앙 은행 총재, 대통령 비서실장, 국가 연구혁신총장, 누산타라 수도청장)으로 구성되어 있다. 국무장관과 부처장관은 특정 분야에 대한 규제 기관이 있는 부처를 담당한다.
- f. 국가 각 부처 및 기관: 인도네시아의 법률 및 규정의 이행은 다수의 부처, 부서 및 기관에 의해 구성되고 수행되며, 대부분의 부처, 부서 및 기관은 다수의 분야별 권한 (석유 및 가스 산업 규제 기관 등) 또는 지역별 권한 (토지 이용 규제 권한 등) 을 갖는다. 무역부 또는 산업부와 같은 일부 규제 기관은 여러 부문에 대한 권한을 가지고 있으며 일반적으로 중복되는 권한을 가진다.

정부 부처 외에도 정부 정책을 수립, 감독 및 이행하는 데 중요한 역할을 하는 다양한 국가 기관, 기구 및 협회(국가보조기관 포함)이 있다.

이들 기구의 보고 체계는 다양합니다. 일부는 대통령에게 직접 보고하거나, 장관에게 보고하고, 입법부에 보고하기도 한다. 일반적으로 여러 국가 기관이 자카르타에

본사를 두고 있지만 지역 사무소를 유지할 수도 있다. 이 지역 사무소는 같은 지역에서 운영되는 모든 지방 정부 사무소와 구별되어야 한다. 그러나 인도네시아의 수도는 누산타라의 추가 개발과 병행하여 2024년부터 자카르타에서 이부 코타 네가라 누산타라로 이동할 계획이며 이러한 계획은 수도에 관한 법률 No. 3/2022에 따라 결정되었다.

지방 정부 및 지방 자치

지방정부 (pemerintah daerah)는 인도네시아의 주 정부와 시/군 자치체를 모두 지칭한다. 인도네시아는 34개의 기존 주(provinsi)와 최근 설립된 파푸아에 4개의 추가 새 주로 구성되어 있으며 따라서 인도네시아에는 총 38개의 주가 있음. 각 주에는 자체 주 의회와 주지사(gubernur)가 있다. 각 주는 군(regency)과 시로 다시 나뉘며 각 시군에는 시군 의회와 군수 및 시장이 있다. 모든 관점에서, 시군은 법적으로 주정부로부터 독립적이다. 지방 정부 수장은 지방 의회 (Dewan Perwakilan Rakyat Daerah)의 승인에 따라 중앙정부와 독립적인 지역 규정을 제정 할 수 있다.

인도네시아는 1999년에 입법 및 2014년에 개정된 법령에 근거하여 지방정부를 수립했으며 이러한 법령에 따라, 중앙정부와 지방정부는 외무, 국방, 사법, 종교, 조세 및 재정 정책 등 중앙정부가 그 권한을 갖는 분야를 제외한 모든 분야에 있어 권한을 공유한다.

또한 일부 법률 및 규정에 따라 특정 부문 또는 업무에 대한 권한은 중앙정부에 유지된다. 국회와 지방의회가 상충하는 경우는 인도네시아의 법체계상 국회가 지방의회에 우선한다.

시군의 역할은 주로 지방 정책 및 계획을 수립하는 것이며 주정부의 역할은 주로 내부 시군간의 문제를 조율하고 지방 정부 정책을 입안 하는 것이다.

구체적으로, 시 및/또는 군은 지역 정책을 수립하고 소규모로 계획하는 것을 목표로 하는 지방과 동일한 역할을 한다. 그럼에도 불구하고 주와 시 및/또는 군의 규정에 따라 규율되는 조항 사이에 충돌이 있는 경우 해당 규정의 적용에 있어 확실성과 일관성을 보장하기 위해 주 규정이 우선한다. 또한, 지방 행정은 종종 "dinas"로 알려진 지방 서비스 기관을 통해 시행된다. 이 지방 서비스 기관 또는 dinas는 각 부서/관련 분야에 따라 정부 활동을 수행하는 각 지방의 시장을 지원하는 책임이 있다.



B. Legal and Regulatory Overview of Doing Business in Indonesia

(인도네시아에서의 사업수행 관련 법률 및 규제 개요)

1. 사업 시작하기

인도네시아는 젊은 인력, 풍부한 천연 자원 및 성장하는 내수 시장을 가진 국가로, 선호하는 투자 목적지가 되었다. 인도네시아 정부는 인도네시아 천연 자원 개발 및 공공 인프라 제공을 위한 특정 계획을 포함하여 외국 투자자에 대한 투자 기회를 확대함으로써 더 많은 투자를 유치하기 위해 노력하고 있다.

외국인 투자를 촉진하려는 정부의 정신에도 불구하고, 현지 비즈니스, 인력, 상품 및 서비스에 대한 여러 가지 보호 및 최소한의 내국인 지분 비율 요건 등의 규제가 존재한다.

해당 법률에 따라 외국인 또는 외국 회사는 대표 사무소(Rep-Office) 또는 유한 책임 회사(외국 투자 회사 - PMA 회사로 알려짐)를 설치하여 인도네시아에 진출할 수 있음.

PMA 회사를 통해 수행되는 제안된 해외직접투자는 기존 현지 회사의 주식을 취득하거나 새로운 회사를 설립하는 방식으로 수행될 수 있다.

또한 외국 투자자들은 외국 회사 대표 사무소, 외국 무역 회사 대표 사무소, 건설업 대표 사무소 및 외국 전력 지원 대표 사무소와 같은 여러 유형의 대표 사무소를 통해 인도네시아에서 비즈니스를 수행할 수 있다. 우리는 이것을 차례로 논의할 것이다.

외국 회사 대표 사무소 및 외국 무역 회사 대표 사무소

외국회사 대표사무소의 주요 목적은 본사의 마케팅 및 이익 증진으로 계열사와 연락 및 기타 비영리 활동에 참여하는 것이다. (예: 상품 조달, 프레젠테이션 및 시장 조사 수행). 외국 회사 대표 사무소는 현지 회사 또는 개인과 상품 및 상업 서비스에 대한 계약/판매 및 구매 거래를 체결하는 것을 포함하여 인도네시아에서 영리 활동에 참여하는 것이 법적으로 금지되어 있다.

한편, 외국 무역 회사 대표 사무소 주요 목적은 외국 무역 회사 본사의 이익을 마케팅 및 홍보하는 것이다. 참고로 외국 무역 회사 대표 사무소는 본사가 무역회사일 경우에만 설립 가능하다. 외국 무역 회사 대표 사무소는 입찰참가, 계약체결, 클레임 해결, 이와 관련된 일체의 행위를 포함하여 직접거래 및 판매-구매 활동을 하는 것이 금지한다.

외국 회사 대표 사무소 설립 신청서는 인도네시아 투자청 (Badan Koordinasi Penanaman Modal 또는 "BKPM")에 직접 제출해야 한다 (하드 카피 신청서). 그러나

외국 무역 회사 대표 사무소 설립 신청은 온라인 시스템, 즉 온라인 단일 제출 시스템 (OSS 시스템)을 통해 수행될 수 있다. 두 가지 유형의 대표 사무소의 목적은 해외 모기업을 위해 마케팅 및 홍보활동을 수행하고 관련 계열사와 연락하며, 다른 비영리 활동에 참여하는 것이다.

이들 대표 사무소는 품목을 구매하고 계약을 체결 할 수 있지만 인도네시아에서 사업 활동을 함으로써 이익을 얻는 것은 제한되어 있다.

건설업 대표 사무소(건설지사)

해외 건설 회사 (Badan Usaha Jasa Konstruksi Asing – BUJKA)는 잠재적인 프로젝트에 참여하고 입찰하여 인도네시아에서 건설 서비스를 수행하기 위해 인도네시아에 건설지사(BUJKA RO)를 설립할 수 있다. 건설지사는 일반 외국 회사 대표 사무소 또는 외국 무역 회사 대표 사무소와 다르게 수익 창출 업무를 할 수 있다.

건설 서비스를 수행하기 전, 건설지사는 공공 사업 및 공공 주택부 장관으로부터 OSS 시스템을 통해 IPBUJKA (건설 대표 사무소 라이선스)를 취득해야 한다. 건설지사는 고위험, 첨단 기술 및 / 또는 고가의 시장 부문에서만 건설 서비스를 수행 할 수 있다. 또한 건설지사는 인도네시아에서 건설 서비스를 수행하기 위해 현지 건설 회사 (BUJKN)와 공동 경영을 시작해야 한다.

외국 전력 지원 서비스 대표 사무소

외국 전력 지원 서비스 회사는 대표 사무소를 설치하여 인도네시아에서 사업 활동을 수행할 수 있다. BUJKA RO와 유사하게 외국전력지원서비스 대표 사무소도 소득 창출 활동을 수행할 수 있다.

사업 활동을 수행함에 있어 외국 전력 지원 서비스 대표 사무소는 사업자 인증 및 전력 지원 서비스 사업 면허를 취득해야 한다. 그리고 전기 발전소 컨설팅, 전기 발전소 건설 및 설치, 전기 발전소 유지보수와 관련된 고비용 사업 활동에만 종사하며 다음과 같은 추가 요건을 충족해야 한다.

- a. 프로젝트 금액이 최소 IDR 1000억인 전기 발전소 건설 및 설치와 같은 고부가치 전력 지원 서비스 활동만 수행; 및
- b. 프로젝트 금액이 최소 IDR 100억인 전기 발전소 설치 또는 유지보수에 대한 컨설팅 서비스와 관련된 고부가치 전력 지원 서비스 활동만 수행.

유한 책임 회사

투자자와 관련하여 인도네시아 기업은 다음과 같이 분류된다

- a. 외국인 투자법인 (PMA): 외국인 투자지분이 포함된 최소 2명의 주주가 특정 최소 자본 요건을 충족하는 법인으로, 세제혜택 및 투자 혜택이 부여될 수 있으며 법무부 및 OSS 시스템에 등재되고 OSS 기관 (현재 기관은 BKPM에서 관리) 이 부여하는 라이선스 및 기타 관련 부문 당국에 의해 허가를 받음.
- b. 내국자본 법인 (PMDN) : 내국인 지분으로만 구성된 최소 2명의 주주에 의해 설립된 법인으로, OSS 기관 (현재 기관은 BKPM에서 관리) 및 / 또는 기타 관련 부문 당국에 의해 허가되고 법무부(MOLHR) 및 OSS 시스템에 등록된 회사.

실제로, 해외 기업은 PMA 회사를 설립하거나 인도네시아 회사의 지분을 인수하여

인도네시아에서 사업 활동을 수행할 수 있다. 또한 업스트림 석유 및 가스, 건설 서비스와 같은 특정 분야에서는 해외 기업이 인도네시아에서 사업을 할 수 있는 허가를 받을 수 있다.

국영기업

두 가지 유형의 국영기업 (badan usaha milik negara 또는 BUMN)이 있다.

- a. Persero는 정부가 지분의 51 % 이상을 보유한 유한 책임 회사로, 영리를 위한 상업적 활동을 수행한다; 및
- b. Perum은 공공 서비스 제공을 목적으로 정부가 전액 소유한 (주식이 없는) 실체이다.

그러나 실제로는 두 유형의 국영기업간 경계가 특별히 명확하지 않을 수 있다. 예를 들어, 정부는 Persero에게 공공 서비스를 구현해야 하는 의무 및/또는 소기업 및 협동조합과 긴밀한 관계를 유지하고 지원을 제공해야 하는 요구 사항과 함께 투자매력이 적은 사업 부문의 선구자 역할을 할 수 있음⁶⁸.

지방정부 소유기업

지방 정부는 지방정부 소유 기업 (badan usaha milik daerah 또는 BUMD)을 설립할 권한이 있다. 지방정부 소유 기업은 수익을 위한 기업(Perusahaan Perseroan Daerah)과 공공 기능을 수행하는 기업(Perusahaan Umum Daerah)으로 구분된다.

마을소유 기업

인도네시아 전통 공동체는 사업을 관리하고, 자산을 활용하고, 투자와 생산성을 개발하고, 지역 공동체의 복지를 달성하기 위한 서비스 및 / 또는 기타 사업 활동을 제공하기 위해 개별적으로 또는 공동으로 마을소유 기업((Badan Usaha Milik Desa - BUMDes)을 구성 할 수 있다. 마을 소유 기업은 필요와 목표에 따라 단일 주주 유한 책임 회사의 형태로 사업 단위를 설정할 수 있도록함으로써 자산과 사업을 유연하게 관리 할 수 있다. 이러한 유연성은 아래에서 최근에 발표 된 옴니버스 법률에 의해 구체적으로 논의 될 것이다.

공공 서비스 기관

국가 및 지방정부의 정부 기관 내 사무실 또는 작업 단위는 공공서비스국 (badan layanan umum, BLU)을 설립하여 상품 판매 및 / 또는 서비스 형태의 비영리 기반으로 대중에게 서비스를 제공 할 수 있다. BLU의 예로는 인도네시아 중앙투자센터 (Pusat Investasi Pemerintah, PIP)와 자카르타의 버스 고속 환승 시스템을 운영하고 관리하기 위해 설립된BLU Transjakarta가 있다.

Positive Investment List

2021년 2월 2일 Jokowi 대통령은 사업투자 부문(Positive List Investment)에 관한 대통령령No. 10/2021 (최신 개정 대통령령No. 49/2021)를 발표했다. Positive Investment List는 대통령령 44/2016에 의거하여 규제되는 이전의 투자 제한 목록을 대체했다. 특정 조건 하에서 외국인 투자에 개방되거나 외국인 투자에 완전히 폐쇄된 사업 부문은Positive Investment List에서 확인 가능함. Positive Investment List에서

⁶⁸ Under Indonesian company law concept, the main purpose and objective of a limited liability company is to generate profit and conduct business activities based on its KBLI (Indonesia Classification Business Code) as mentioned in Articles of Association. However, SOE companies which have a "Persero" status, such may also have public service obligations as assigned by the government.

확인되지 않은 사업 부문은 다른 법률 및 규정이 달리 규정하지 않는 한 일반적으로 제한없이 외국인 투자에 개방적인 것으로 간주된다.

이전에는 투자 제한 목록이 외국인 투자를 금지하거나 부분 개방된 사업 활동을 요약했으나 현재의 Positive List의 일반적인 원칙은 Positive List에 따라 제한된 사업을 제외한 모든 사업 부문이 외국인 투자에 100% 개방됨.

Positive List에 따른 외국인 소유권 제한:

- a. 국내 투자자(협동조합 및 중소기업)를 위한 비즈니스 활동.
- b. 제한적으로 외국인 소유에 개방된 사업 활동.
- c. 특별 라이선스 요구 사항이 적용되는 사업 활동; 또는
- d. 알코올 음료 통제 및 감독 대상으로 별도의 법률/규정으로 제한되며 면밀히 모니터링 및 규제되는 사업활동

Positive List가 요구하는 외국인 투자 조건에는 외국인 보유 지분 최대한도, 현지 파트너 필요 여부, 중소기업 및 협동 조합을 위한 특정 영역 보호, 특별 라이선스 필요 여부가 포함된다. 인도네시아에 대한 투자를 촉진하려는 목적에도 불구하고 최근에 발표 된 옴니버스 법률은 유해한 속성으로 인해 특정 유형의 부문/사업 활동을 Positive Investment List에 추가하고 있다.

옴니버스 법률은 기업이 아래 활동을 수행하는 것을 제한함: (a) 1 종 마약의 재배 및 생산; (b) 도박 / 카지노; (c) 야생 동식물의 국제 거래에 관한 협약(CITES)에 등재 된 특정 유형 어종 낚시; (d) 건축 자재 / 석회 / 갈슘 / 수족관 / 기념품 / 보석 용으로 살아있는 / 최근에 죽은 산호 (천연 산호 포함)를 사용하고 수집; (e) 화학 무기 제조; 또한 (f) 산업용 화학 물질 및 오존층 파괴 물질 제조. 또한 옴니버스 법은 민간기업이 중앙 정부에서만 수행 할 수 있는 특정 사업활동을 수행하는 것을 금지한다.

Positive Investment List는 일반적으로 인도네시아 표준 산업 분류 (Klasifikasi Baku Lapangan Usaha Indonesia 또는 KBLI)를 기반으로 사업 부문을 구분한다. KBLI는 특히 유엔의 모든 경제 활동에 관한 국제 표준 산업 분류 (ISIC)와 아세안 공통 산업 분류를 참조하여 개발되었다. 현재 KBLI는 정기적으로 업데이트되며, 가장 최신 버전(본 책자 기준으로 됨)은 2020년9월24일에 발행되었음.

BKPM은 제안된 투자에 적합한 비즈니스 부문을 결정하며, 이는 검토, 등록 및 승인 절차 과정의 일부이다. 일부 제안 된 비즈니스 활동은 DPI (Positive Investment List) 또는 KBLI에서 하나의 범주에 속하지 않을 수 있다. 여러 범주가 적용되는 것으로 보이거나 비즈니스 활동이 어떤 범주에도 맞지 않을 수 있다. 그러한 경우, 투자자는 공식적인 신청서를 제출하기 전에 BKPM의 사전 의견을 구하는 것이 바람직할 것이다.

DPI에 따른 제한 외에도 법률 및 규정을 통하여 특정 사업 분야의 외국인 투자에 대한 추가적인 제한 및 조건이 있을 수 있다. 이러한 조건에는 해외 기업에 대한 특별 라이선스 체계, 용량 / 결과물 요구 사항 또는 인력 요구 사항이 포함될 수 있다. 결과적으로, 제안된 외국인 투자의 법적 타당성은 DPI 및 적용 가능한 부문별 규정을 참조하여 평가되어야 한다.

또한 Positive List는 연구 개발에 중점을 둔 여러 비즈니스 라인으로 구성된 246개의 “중점 분야”를 소개하고 금속, 정유, 재생 가능 및 해상 운송과 같은 선도 산업을 포함합니다.

중점 분야에 투자하는 외국 기업에는 재정적 인센티브 (예: 면세, 세금 공제 및 세금 수입 관세 면제) 및/또는 현행 법률 및 규정에 따라 면허 제출, 취업 허가, 에너지, 원자재, 노동 및 인프라 용이성과 같은 비재정적 인센티브를 받을 자격이 있습니다.

차명 이용 금지

투자에 관한 법률 No. 25/2007 (2007 투자법)은 다른 사람의 이익을 위해 회사의 주식을 보유하는 계약을 엄격히 제한한다. 이러한 약정은 법에 의해 무효로 간주된다. 이 제한은 PMA 회사와 내국법인 모두에 적용된다. 차명 도용 금지의 주된 목적은, 국내 투자자가 외국인 투자자를 대신하여 주식을 보유하게 하여 인도네시아의 외국인 투자 제한을 우회할 수 있는 행위를 금지하는 것이다.

실소유권 공개를 장려하기 위해 정부는 자금세탁 범죄 및 테러 자금조달 범죄행위의 예방 및 근절 프레임워크에서 기업의 수혜자 식별 원칙의 적용에 관한 대통령령 No. 13/2018을 통해 모든 형태의 법인(유한 책임 회사, 재단, 협회, 협동조합, 합자회사, 상업 파트너십 및 기타 형태의 법인)이 이른바 “귀하의 실소유권 알기” 원칙을 이행하도록 요구했습니다. 이 규정을 위반하면 관련 법률 및 규정에 따라 제재를 받을 수 있습니다.

PMA 회사 설립

PMA 회사는 OSS 시스템을 통해 발행된 투자 라이선스를 취득한 후 정관에 명시된 특정 “사업 부문”을 수행하기 위해서만 설립될 수 있다. 또한, PMA 회사는 각 사업 활동에 대해 발행 및 납입 자본금이 IDR 100억 이상(또는 관련 규정에 따라 달리 결정됨)이고 투자 가치가 IDR 100억 이상(토지 및 건물 제외)으로 설립되어야 한다. PMA 회사는 Klasifikasi Baku Lapangan Usaha(KBLI)를 참조하여 인도네시아 Positive Investment List에 따라 외국인 소유권 제한의 적용을 받는다.

외국인 투자자는 PMA 회사를 설립하기 위해 다음 단계를 수행해야 한다.

- a. 공증인을 통해 PMA 회사의 설립 증서 및 정관을 작성한다.
- b. 전자 파일링 시스템 “AHU Online”을 통해 MOLHR에 설립 절차를 공증하고 관보 (Berita Negara Republik Indonesia)에 공증 증서를 공시하도록 준비한다.
- c. 인도네시아 중앙 은행 계좌 개설 및 해당 계좌에 자본금을 예치한다.
- d. 납세자번호 (Nomor Pokok Wajib Pajak 또는 NPWP) 및 세적등록 사실확인서 (Surat Keterangan Terdaftar Wajib Pajak) 취득; 또한
- e. 거주자증명서 (DKI Jakarta에는 해당되지 않음)를 획득한다.

회사는 설립 절차에 따라 상업 운영을 시작하고 인력을 고용하고 건설을 시작하고 자본재를 수입하고 기타 활동을 수행하는 데 필요한 다양한 라이선스, 허가 및 승인을 받아야 한다. 여기에는 회사등록증명서 (TDP), 수입라이선스 (API) 및 관세번호 (Aktes Kepabean) 역할을 하는 사업자등록 번호 (Nomor Induk Berusaha – NIB)가 포함된다. 이는 회사 등록 의무에 관한 법률 No. 3/1982를 폐지하여 회사가 별도의 회사등록증명서(TDP)를 취득해야 하는 이전 요구 사항을 종료한 옴니버스법률 조항과 일치한다.

현재는 취소된 2007년 이전의 BKPM 기본 라이선스에는 특정 기간 (일반적으로 상업 운영 개시 15년 후) 내에 PMA 회사 지분의 일부를 인도네시아 주주에게 매각해야 한다는 요구 사항이 포함되어 있다. 2007년 투자법은 PMA 회사에 대한 해당 투자 요건을 삭제했다. 그러나 2007년 투자법 공포 이전에 설립된 PMA 회사는 여전히 해당 투자 요건의 대상이 될 수 있으며, 일부 규제된 산업 (예: 광업)에서 사업을 운영하는 회사는 해당 산업의 투자 요건이 적용될 수 있다.

투자 허가 및 시설에 대한 지침 및 절차에 관한 BKPM 규정 No. 4/2021에 따르면, PMA 회사는 이전의 승인 / 사업 허가서에 명시된 주식매각 의무를 이행해야 한다. 주식은 인도네시아 국적자 또는 100% 인도네시아 국적자 소유 기업에게만 매각될 수 있다. 주식매각은 직접 매각과 인도네시아 자본 시장을 통한 방법이 있다. 또한 이 규정에 따라, MOLHR의 승인과 일반적인 법률 및 규정 준수하에, 주식 환매가 가능하다.

다음 조건을 충족한 경우에만, 강제 처분에 대한 면제가 가능하다.

- a. PMA 회사가 100% 외국인 소유 회사가 아닌 경우, 인도네시아 주주가 지분 소유에 관심이 없다는 것이 확인되어야 한다; 또한
- b. PMA 회사가 100% 외국인 소유 회사인 경우 주주는 제 3자 인도네시아인에게 주식을 판매하겠다는 약속 / 약정이 없다고 명시해야 한다.



그림 20: PMA 회사 설립절차 및 라이선스 취득 일정

No	상세 절차	1달				2달				3달			
		1	2	3	4	1	2	3	4	1	2	3	4
1.	회사명 확보	■											
2.	PMA 회사 정관 (DOE) 초안 작성 및 준비	■	■										
3.	PMA 정관 마무리 및 공증		■										
4.	MOLHR이 발행한 PMA 회사 등록 승인 획득 및 관보에 PMA 법인 공시		■										
5.	OSS 시스템에 투자 데이터베이스 등록			■									
6.	사업자등록 번호 (NIB) (회사등록 증명서 취득 포함 (Tanda Daftar Perusahaan), 일반 수입라이선스 (Angka Pengenal Importir – Umum / API-U) 및 관세 번호 (akses kepabeanan) 획득.				■								
7.	납세자번호 (NPWP) 획득				■	■							
8.	회사 은행 계좌 개설 (타임 라인 및 필요한 서류는 해당 은행에 따라 다름)				■	■							
9.	부가세 납세자 번호(Surat Pengukuhan Pengusaha Kena Pajak-SPPKP)					■	■						
10.	사업 라이선스 취득 (아직 유효하지 않음)				■								
11.	영업/ 비즈니스 라이선스 (필요한 경우)를 포함하여 비즈니스 라이선스에 명시된 약정 이행				■	■	■	■	■	■	■	■	■
12.	비즈니스라이선스 (유효)												■

참고 : 실제로 PMA 등록을 완료하고 모든 라이선스를 얻는 데 필요한 시간은 관련 기관에서 요구하는 문서가 이용가능한지에 따라 달라진다. 당국이 요구문서들이 완성된 것으로 간주한 후에 신청서가 처리된다.

옴니버스 법률

2020년 11월 2일, 인도네시아 정부는 인도네시아의 경제 성장과 투자를 촉진하기 위해 비즈니스 친화적인 환경을 추구하는 인니 사업주 및 다양한 이해 투자자들이 오랫동안 기다려온 많은 기대를 모으고 있는 인도네시아 법률인 일자리 창출에 관한 옴니버스 법을 제정했다. 옴니버스 법률의 주된 목적은 더 큰 투자 성장을 촉진하여 인도네시아에게 더 많은 일자리를 창출하는 것이다. 옴니버스 법이 공표되기 전 비즈니스 및 투자 문제에 대한 규제 프레임워크는 서로 중복되는 규제로 인해 경제 성장이 느리고 일자리가 부족한 경우가 많았다.

인도네시아 정부는 옴니버스 법률을 통해 투자를 방해하는 여러 기존 규제 프레임워크의 모든 조항을 수정하거나 제거하는 단일 법적 도구로 만들려고 한다. 옴니버스 법률은 다양한 부문을 다루는 78 개의 기존 법률에서 많은 조항을 수정, 제거 및 / 또는 추가하려고 한다. 이 법은 다음 문제를 다루는 10 개의 기본 "클러스터"를 포함하는 186 개의 조항으로 구성된 15개의 장으로 구성된다:

- a. 투자 생태계 및 사업 개선;
- b. 고용;
- c. 소규모, 중소기업뿐만 아니라 협동 조합의 시설, 보호 및 권한 부여;
- d. 사업 수행의 용이성;
- e. 연구 및 혁신 지원;
- f. 토지 취득;
- g. 경제 구역;
- h. 중앙정부 투자 및 국가 전략프로젝트의 가속화;
- i. 일자리 창출을 지원하기 위한 정부 행정시행; 또한
- j. 제재 부과.

사업 부문에 직접적인 영향을 미칠 투자 및 라이선스 측면과 관련하여 옴니버스 법률은 인도네시아에서 비즈니스를 수행하는 사업의 부담을 줄일 수 있는 실질적인 혁신을 도입한다. 라이선스 요구 사항 측면에서 기업은 훨씬 더 간단한 라이선스 제도를 기대할 수 있다. 이전 제도와 달리 각 사업에 대한 필수 라이선스는 사업 활동에 따른 위험과 잠재적 위험을 기반으로 결정된다. 건강, 안전, 환경 및 자원 측면을 고려하여 옴니버스 법률은 사업 위험을 다음과 같이 3 가지 범주로 구분한다:

- a. 저위험 사업 활동
저위험 사업 활동으로 분류 된 사업 활동은 활동을 수행하기 위한 사업자등록번호 (Business Identification Number, NIB) 만 취득하면된다.
- b. 중간 위험 사업 활동
이 범주는 중저 위험 사업 활동과 중고 위험 사업 활동으로 구성된다. 중저 및 중고 위험 사업 활동으로 분류되는 사업 활동은 NIB 및 표준 인증서를 취득해야한다.

그러나 중저 및 중고 사업 활동에 대한 표준 인증서가 다르다는 점이 주목할 만하다. 중저 위험 사업 활동에 대한 표준 인증서는 사업 활동을 수행하기 위한 모든 요구 사항을 충족했다는 사업자의 진술 역할을하며 중고 위험 사업 활동에 대한 표준 인증서는 중앙 / 지방 정부가 발행 한 사업 활동을 수행하기 위해 요건의 충족을 확인하는 역할을 한다.

c. 고위험

고위험 사업 활동으로 분류되는 사업 활동은 NIB 및 라이선스를 취득해야한다. 라이선스는 사업 활동을 수행하기 위한 중앙 / 지방 정부의 승인이다. 사업 활동을 수행하기 전에 라이선스를 취득해야한다.

위험기반 라이선스 제도는 이전 규제 프레임워크에서 라이선스 요구 사항의 복잡성을 간소화했다. 이 접근 방식에서 모든 사업 활동이 비즈니스 라이선스 취득하는 것이 필요한 것은 아님.

옴니버스 법은 또한 15 개의 부분별 법률 및 규제에서 라이선스 요구 사항을 간소화했다. 현재 한 기업이 활동을 수행하기 위해 취득해야하는 다양한 라이선스가 있다. 옴니버스 법률에 따라 기업은 사업 활동을 수행하기 위해 중앙정부가 부여한 단일 사업 면허 (위에 설명된 위험기반 라이선스 제도에 따름)만 취득하면 된다. 위에서 언급된 부문은 아래와 같다:

- a. 해경 및 어업;
- b. 농업;
- c. 임업;
- d. 에너지 및 광물 자원;
- e. 원자력;
- f. 제조업;
- g. 무역, 법정계량 (측정 및 계측기에 대한 법적 요구 사항의 적용), 할랄 제품보증 및 적합성 평가 표준화;
- h. 공공 사업 및 공영 주택;
- i. 교통;
- j. 건강, 의약품 및 식품;
- k. 교육 및 문화;
- l. 관광;
- m. 중무;
- n. 우편, 통신 및 방송; 및
- o. 방위 및 안보.

비즈니스 라이선스 간소화 외에 옴니버스 법률은 아래의 각 관련 섹션에서 별도로 논의될 투자 관련 혁신 사항을 도입했다. 그러나 옴니버스 법률에 의해 도입된 많은 조항이 완전히 효력을 발휘하기 위해서는 후속 시행규정이 필요하다. 본질적으로 인도네시아 정부의 메시지는 이 옴니버스 법률이 인도네시아 경제의 추가 성장을 지원하기 위해 우호적인 투자와 사업환경을 가속화하고 제공하기 위한 것임을 분명히 하고 있다.

그러나 2021년 11월 25일 인도네시아 헌법재판소는 옴니버스법에 대한 공식 사법 심사를 위해 2020년 10월 15일에 제출된 청원과 관련하여 결정 번호 91/PUU-XVII/2020("MK 결정")을 판결하였다. 헌법 재판소는 입법 절차상의 오류로 인해 옴니버스 법의 제정이 1945년 인도네시아 공화국 헌법에 위배된다고 판결했다. 따라서 법원은 인도네시아 정부가 옴니버스법의 결함을 시정하기 위해 시정 조치를 취해야 한다고 판결했으며 옴니버스법에서 파생된 새로운 시행 규정이 제정될 수 없다고 규정하고 있다.

헌법재판소 결정은헌법재판소 결정이 내려진 후 2년 이내에 인도네시아 정부가 개정을 완료해야 하며 그렇지 않으면 유니버스법률은 영구적으로 위헌으로 간주된다고 명시하고 있다.

이에 따라 유니버스법률은 현재까지 시행된 시행령과 함께 향후 2년 동안 시행되는 것으로 파악된다. 또한 헌법재판소가 판결을 내린 직후 Jokowi 대통령은 유니버스법률에 명시된 자료, 내용 및 규정이 여전히 유효하다고 밝혔다. 대통령은 인도네시아 정부가 인도네시아 투자 과정의 안전을 보장할 것이라고 덧붙였다⁶⁹.

인도네시아 회사법

인도네시아 유한 책임 회사 (Pereroan Terbatas)는 주주와 분리된 회사법의 적용을 받는 법인이다. 법무부 장관이 회사 설립을 승인하면 주주의 책임 제한이 유효해진다. 법무부 장관이 회사의 정관에 서명하고 승인할 때까지 회사 설립자는 파트너로 간주되며 정관에 대한 책임을 진다. 실제로 장관 승인을 득한 직후 새로 설립된 회사는 설립자의 의무를 부여하고, 새로 형성된 회사의 첫 주주 회의에서 이러한 의무가 승인된다.

회사법은 “piercing the corporate veil”의 개념을 인정하며 이를 통해 주주가 회사 이름으로 저지른 사기 또는 기타 잘못된 행동에 대해 책임을 질 수 있다. 주주는 다음과 같은 경우에 회사의 행동에 대해 책임을 질 수 있다. 회사가 법적 자격을 득하기 위해 요구되는 사항을 충족하지 못하거나; 또는 불순한 의도로 주주가 직간접적으로 개인적 이익을 위해 회사를 이용하는 경우; 또는 주주가 회사의 불법 행위에 관여하는 경우; 또는 주주가 직간접적으로 회사의 자산을 불법적으로 사용함으로써 회사의 자산이 부채를 상환하는데 불충분 해진 경우.

유니버스 법률이 발효되면 특정 요건에 따라 설립자 1 명이 유한 책임 회사를 설립 할 수도 있다. 유니버스 법률은 최소 2 명의 설립자 요구 사항에서 면제되는 새로운 유형의 유한책임 회사들을 추가했다. 지방정부 소유 기업, 마을 소유 기업, 소규모 기업 기준을 충족하는 기업은 한 사람으로 구성 할 수 있다. 따라서 이제 MOLHR 에 설립 성명서를 등록하여 기업이 소규모 기업으로 분류되는 경우 개인이 유한 책임 회사 형태의 단일 주주 법인을 형성 할 수 있다. 소규모 기업 기업의 기준은 기업 순자산 및 연간 매출액을 기반으로 하며 주주숫자도 포함된다. 다만, 이러한 회사가 더 이상 소규모 기업으로 분류되지 않거나 주주가 1인 이상인 경우 일반 유한책임회사로 재분류된다는 점에 유의해야 합니다.

지배구조

인도네시아 회사의 활동은 이사회 (BoD), 감사회 (BoC), 주주총회 (GMS) 등 3 개 기관에 의해 통제 된다. 이사회는 회사의 일상적인 관리를 담당한다. 감사회는 회사 경영 감독 및 이사회 자문을 담당한다. 주주 총회는 회사법 및 / 또는 정관에 명시된 한도 내에서 이사회 또는 감사회에 부여되지 않은 모든 권한을 보유한다.

BoD

이사회는 회사의 경영진 역할을 한다. 이사회는 최소한 한 명의 이사로 구성된다 (업주가 공공 자금을 모집 및 / 또는 관리하는 회사는 제외. 공인 부채 확인 증명서를 발행하는 회사나 상장 회사는 최소 2 명 이상의 이사회 구성원이 있어야 한다.)

⁶⁹ “Presiden Jokowi: Undang-undang Cipta Kerja tetap berlaku - ANTARA News”. ANTARA News. 29 November 2021.

이사회 구성원은 일정 기간 동안 임명될 수 있으며 재임명 될 수 있다. 이사회 구성에 변화가 있는 경우 (신규 임명, 교체 또는 해고를 통해), 이사회는 신규 임명, 교체 또는 해고에 대해 해당 변경을 승인한 GMS일로부터 30 일 이내에 법무부에 통지해야 한다. 또한 이사회는 해당 회사 및 다른 회사에 자기 및/또는 가족의 주식 소유권을 보고해야 하며 회사 특별 명부에 등록하도록 한다.

또한 특정 산업 및 부문별 규정에 따라 특정 회사의 최소 이사회 구성원 수를 요구할 수도 있습니다. 예를 들어, 보험 회사는 최소한 3 명의 이사를 두어야하고 그 중 한 명은 감사부서 담당 이사여야 합니다.

BoC

감사회는 회사의 경영 정책과 회사 및 사업 활동에 관한 전반적인 경영과정을 감독하고 이사회에 조언을 제공한다. 감사회는 최소 1 명의 감사로 구성됩니다. 회사의 정관은 주주, 이사회 및 이사회의 다른 구성원과 관계가 없는 사람으로 구성된 독립적인 감사회 구성을 규정 할 수 있습니다.

감사는 일정 기간 동안 임명되며 재임명 될 수 있습니다. 감사회 구성에 변화가 있는 경우(신규 임명, 교체 또는 해고를 통해), 이사회는 신규 임명, 교체 또는 해고에 대해 해당 변경을 승인한 GMS일로부터 30 일 이내에 법무부에 통지해야 합니다. 또한 감사회는 해당 회사 및 다른 회사에 자기 및/또는 가족의 주식 소유권을 보고해야 하며 회사 특별 명부에 등록하도록 한다.

보험 부문에 적용되는 이사회와 유사하게 특정 산업 및 부문별 규정은 최소 감사 (BOC) 수를 요구할 수 도 있습니다.(즉, 인도네시아 보험회사의 경우 최소 3 명의 감사를 두어야하며 이 중 절반은 독립 감사이어야 함).

기업의 사회적 책임 (CSR)

회사법 및 기타 관련 규정에 따라 천연 자원 분야 및 / 또는 관련 비즈니스 활동을 수행하는 회사는 매년 기업의 사회적 및 환경적 책임 ("CSR")을 구현해야 합니다. 또한, 그러한 회사는 회사의 연례 보고서에 CSR 프로그램 이행에 대한 보고서를 포함해야 하며, CSR 보고서는 주주에게 공개되어야 합니다.

사기업의 자본화 및 지분 구조

회사법에 따르면 인도네시아 회사의 최소 승인 자본금은 Rp 5 천만 (약 US \$ 3,565) 이며 최소 25 %가 전액 지불되어야 한다. 그러나 이 요구 사항은 유니버스 법률 및 회사 자본금 및 소기업으로 분류되는 회사의 설립, 변경 및 해산 등록에 관한 정부 규정 No. 8/2021에 의해 업데이트 되었으며, 업데이트된 규정에 따르면, 유한 책임 회사의 수권자본금은 회사 설립자의 동의에 따른다. 따라서 설립자는 회사의 필요와 목적에 따라 유한 책임 회사를 설립 할 때 수권자본금을 결정하는 데 유연성을 갖게된다. 그러나 특정 부문에서는 더 높은 최소자본금을 부과할 수 있다. PMA 회사의 경우 최소 발행 및 납입 자본금은 Rp 100억 또는 그에 준하는 금액이며 최소 총 투자 금액은 토지와 건물을 제외하고 1 년간의 운전 자본, 기계 등을 포함하여 Rp 100 억 또는 그에 준하는 금액이다. 자금 조달은(i) 자본; (ii) 이익 잉여금 (사업 확장에 해당); 차입금으로 구성됩니다. BKPM은 제안된 투자에 따라 PMA 회사에 더 높은 자본을 요구할 수 있다.

주식납입 자본은 화폐 또는 다른 형태로 납입될 수 있으며, 시장 가격 또는 회사와 관련이 없는 전문가(평가자)에 의해 지정된 합리적인 가치를 바탕으로 한다. 부동산의 형태로 납입된 주식은 설립 증서에 서명한 후 또는 주주 총회가 해당 사항에 대해 결의한 후 14일 이내에 하나 이상의 신문에 공고되어야 한다.

회사의 자본은 주주 총회의 승인으로 증가 될 수 있으며 이러한 증가는 법무부 장관에게 보고되어야 한다. 자본 증가를 위해 발행된 모든 주식은 우선 동일한 종류(선취적 권리)의 주식을 가진 소유권에 비례하여 기존의 각 주주에게 배분되어야 한다.

회사는 자본을 줄일 수도 있다. 자본의 감소는 주주 총회의 승인을 얻어 이루어질 수 있다. 이사회는 해당 주주 총회 이후 7 일 이내에 하나 이상의 신문에 공고함으로써 모든 채권자에게 통보한다. 공고일로부터 60일 이내에 채권자는 그 사유와 함께 회사(법무부 장관에게 참조됨)에 대한 자본 감소를 위한 결의에 대한 서면 이의 제기를 제출할 수 있으며, 회사는 그 후 30 일 이내에 응답해야 한다. 자본 감소는 정관의 개정을 필요로 하며, 이를 위해서는 법무부 장관의 승인을 받아야한다. 자본의 감소는 주식수의 감소 또는 주식의 액면가의 감소를 통해 이루어질 수 있다.

회사법에 따라 모든 유한 책임 회사는 최소 2 명의 주주가 있어야 합니다. 회사의 납입자본금은 회사를 소유하는 지분율에 따라 주식으로 나뉘어진다.

주식의 가치는 루피아로 명시되어야 하며 발행할 수 있는 액면가치가 있어야 한다. 발행된 모든 주식은 이사회가 관리하는 주주명부에 기록되어야 하며 주주는 주식 소유권의 증빙(주식 증명서)을 받게 된다. 또한 이사회 및 감사회 및 이사회와 감사회의 가족이 소유한 회사 또는 다른 회사의 주식에 관한 정보와 취득일이 포함된 특별 명부를 작성하고 보관해야 한다.

주주는 주주 총회에서 1 표의 투표권을 행사할 수 있는 권리를 부여(소유자에게 의결권을 부여하지 않는 주식을 만들 수는 있음)받고 배당금과 청산잔여자산을 받을 수 있다.

2. Joint ventures (조인트 벤처)

외국인 투자자와 관련된 조인트 벤처는 새로운 PMA 회사 ('그린필드'프로젝트 및 새로운 사업 운영의 경우)로 설립되거나 외국 투자자가 기존 회사의 지분을 인수함으로써 설립 될 수 있다.

조인트 벤처 당사자는 일반적으로 회사의 정관 조항을 보완하는 조인트 벤처 계약 또는 주주 계약을 체결한다. 계약 조건이 회사법의 필수 기업 지배 구조 요구 사항, 적용 가능한 외국인 투자 규정 또는 공공 정책 문제를 위반해서는 안된다는 점을 제외하고 계약에 대한 특정 요구 사항은 없다. 법률 No. 24/2009의 요구 사항으로 인해 이중 언어(영어 및 인니어)로 계약이 체결되고 그러한 계약이 인도네시아 법률의 적용을 받는 경우가 점점 일반화되고 있다(외국법 조항의 선택도 시행 가능).

이는 대통령령 No. 63/2019로 더욱 강화된다. 일반적으로 그러한 합의에는 중재 조항이 포함되며 당사자는 지역 중재기관을 선택하는 경향이 있다.

그러나 인도네시아 국영 기업은 BANI 중재(국내 중재)를 선호한다. 국내 투자자가

설립한 기존 조인트벤처에 대한 지분을 취득하는 외국인 투자자는 기존 국내 주주간에 조인트 벤처 또는 주주 계약을 찾기 어려울 것이며 따라서 정관에만 의존하는 것이 편할 수 있다.

최근 몇 년 동안 PMA 회사를 설립하는 데 필요한 시간이 줄어들었지만 다른 국가 대비 프로세스에 여전히 많은 시간이 소요된다.

따라서, 조인트 벤처 계약은 회사 설립 프로세스를 상세하게 다루고 이 프로세스를 용이하게하는 당사자들 사이에 책임을 할당 할 수 있다.

3. Mergers and Acquisitions (기업의 인수 및 합병) (M&As)

회사법은 기업의 인수, 합병, 취득, 분할을 규정한다. 합병은 보통 주주의 75%의 동의를 얻어 승인된다. 소수 지분 주주를 위한 주식 매각가격은 공정해야 하며 이를 위한 보호 장치가 제공된다. 존속회사가 회사명과 경영진을 유지하지 않으면 합병 회사는 새로운 회사명과 경영진을 채택하여야 한다.

주식회사의 합병은 하나 이상의 회사가 단일 존속 회사에 합병 (동시에 다른 회사의 해산 필요) 해야만 가능하다. Consolidation의 경우 둘 이상의 회사가 새로운 회사에 합병되고 각 최초 회사는 해산된다. Acquisition의 경우는 개인 또는 기업이 회사 주식의 전부 또는 일부를 인수하여 통제권이 이양되는 경우입니다.

독점 관행의 제한 및 불공정한 비즈니스 경쟁에 관한 법률 No. 5/1999의 기업 인수 합병 또는 통합 또는 공유 인수에 관한 KPPU 규정 No. 3/2019에 따라, 거래가 아래 명시된 최소한의 금액을 충족하는 경우에, 회사는 합병 및 인수를 공정거래위원회에 보고해야 한다:

- 관련 회사 자산의 합산 가치가 Rp2.5 조 이상 (또는 은행의 경우 Rp20 조 이상).
- 관련 회사의 이윤 총액이 Rp5 조 이상; 또한
- 제안된 합병 또는 인수를 수행하는 대상 회사들간 특수 관계에 있지 않음.

회사는 인수 합병이 발효 될 때 공정거래위원회에 (KPPU) 통지할 의무가 있다 (또는 OJK 규정 No. 74 / POJK.04 / 2016에 따라 민간 기업에 대한 법무부 장관의 승인을 받거나 공개 기업에 대한 OJK 승인을 얻음). 또한 회사는 위에서 언급 한 바와 같이 회사가 최소한의 금액을 충족하는 조건에서 합병 또는 인수를 발효하기 전에 (사전 평가) KPPU와 협의할 권리가 있다.

통지는 합병 또는 인수가 발효된 후 30 일 이내에 제출해야 한다. KPPU는 해당보고 의무를 이행하지 않는 회사에 대해 RP10 억에서 Rp 250 억까지 금전적 벌금을 부과할 수 있다.

실사

인도네시아 기업에 대한 실사를 수행하는 것은 법적인 기업 문서, 기업 자산에 대한 방해요소, 자본 또는 토지 소유권 및 관련 제한조건에 쉽게 접근 할 수 없거나 신뢰할만한 공개 정보가 부족하다는 점을 고려 다소 어려운 것으로 입증되었습니다. 인도네시아 기업들은 정보 공개 수단인 관보(Berita Negara)에 정관을 게시해야하지만, 이용 가능한 정보는 불완전하며 회사 설립 이후에 완료된 주식 양도 기록이 생략되기도 합니다. 요컨대, (a) 회사 이름, (b) 주주, (c) 이사 또는 감사의 변경

기록 또는 정관에 대한 개정이 정기적으로 업데이트되지 않기 때문에 공개 정보 검색은 신뢰할 수 없습니다. 그러나 공개 정보를 통해, 압류 및 유치권을 제외하고는 앞서 말한 문제와 관련하여 회사에 대한 일부 역사적 정보는 확인할 수 있습니다.

또한, 인도네시아 회사의 실사를 수행하는 것은 인도네시아에서 사업을 수행하는 데 필요한 수 많은 라이선스, 허가, 승인 및 관련 보고 요구 사항으로 인해 복잡합니다. 상기 요건은 일반적으로 행정적인 것으로 여겨지지만, 대부분의 경우, 준수하지 않을 경우에 대한 벌칙은 경고장, 행정벌금, 허가정지 또는 허가 취소를 포함한다. 또한 라이선스 보유자는 다양한 의무를 수행하거나 조건을 충족해야 하며 그 중 일부는 문서 증거로 확인할 수 없는 경우가 많다.

비공개 기업 인수

인도네시아 비공개 기업을 인수하려면 회사법과 외국인 투자 규정을 준수해야 한다. 인수를 수행하기 전에 획득해야 하는 승인이 있을 수 있다. 경우에 따라 회사의 사업 분야 유형에 따라 인수에 필요한 승인이 다를 수 있다.

또한 회사법에 따르면, 인도네시아 회사의 통제가 직접적으로 변경되는 경우, 다양한 요구 사항이 존재한다(공개 통지 요구 사항 및 직원에게 통지해야 하는 요구 사항 포함).

인수대상이 PMDN 회사인 경우 인수 프로세스에는 PMA 회사로의 전환이 포함된다. 이 전환은 새로운 PMA 회사를 설립하려는 당사자들이 직면한 것과 유사한 문제를 제기한다. 이러한 문제에는 대상의 비즈니스 활동 유형이 DPI에 따라 외국인 투자 대상인지 여부와 그에 따른 제한이 있는지 여부를 평가하는 것이 포함된다. PMDN 회사를 PMA 회사로 전환하는 것은 인수를 완료하기 위한 조건이다.

공개 기업 인수

인도네시아의 공개 기업(회사 이름 뒤에 "Tbk" 접미사를 가진 perusahaan terbuka로 알려져 있음)의 인수는 인도네시아의 금융 서비스 기관(일반적으로 인도네시아의 자본 시장 규제 기관 역할을 하는 OJK라고 함) 및 상장 회사의 경우, IDX의 규제를 적용 받는다. 법에 따르면, 공개 회사는 300명 이상의 주주가 있고 Rp 30억 이상의 자본을 발행한 회사(또는 정부 규정에 따라 주주 수 및 자본금액은 다를 수 있다)로 정의된다.

상장 회사의 인수는 회사법에 언급된 관련 조항을 준수해야 한다. 은행, 보험 또는 석유 및 가스과 같은 규제 산업의 회사를 인수하는 경우 추가 규제 요건이 적용될 수 있다.

인수의 정의

자본 시장 규정에 따라 공개 회사의 인수는 공개 회사에 대한 통제권을 변경시키는 직접 또는 간접 조치로 정의된다. 지배 당사자는 다음과 같이 정의된다:

- 회사 주식의 50% 이상을 소유한 당사자; 또는
- 직간접적으로 회사를 통제 할 수 있는 당사자(예: 회사의 이사 또는 감사위원을 임명 또는 해임하거나 정관을 수정함으로써).

공개 회사 인수에 관한 OJK 규정 번호 9 / POJK.04 / 2018 (OJK 규정 번호 9/2018)에

따라 회사를 직간접적으로 통제하는 능력은 다음과 같이 입증될 수 있다:

- a. 다른 주주와의 계약을 통해 의결권의 50 % 이상을 소유한 것으로 볼 수 있는 경우, 계약서.
- b. 정관을 바탕으로 상장 회사의 재무 및 운영 정책을 통제할 수 있는 주주의 권한에 대한 증거를 입증하는 문서 / 정보.
- c. 이사회 및 감사회 대부분의 구성원을 임명 또는 기각 할 수 있는 권한의 증거를 제공하는 문서 / 정보.
- d. 이사회 및 감사회에서 다수의 의결권을 통제 할 수 있는 권한의 증거를 제공하는 문서 / 정보; 및/또는
- e. 공개적으로 상장된 회사를 통제 할 수 있는 다른 수단을 제공하는 문서 / 정보.

회사법에 따르면 인도네시아 회사의 인수는 기존 주주로부터의 주식 매매, 또는 신규 발행 주식의 유상증자 참여 (자본 증가 또는 권리 발행)를 통해 시행될 수 있음. 공개 회사의 경우, 이미 발행된 주식의 매매는 대상회사의 지배주주와의 협상된 거래 또는 자발적인 공개매수를 통해 이루어질 수 있다.

지배주주와의 직접 협상된 매각 및 매입 거래는 일반적으로 비지배주주가 보유한 주식과 관련하여 의무공개매수를 따릅니다.

협상 및 공시

공개 회사의 인수는 일반적으로 잠재적 인수자와 대상 회사의 지배 주주 (기존 주식을 취득한 경우) 또는 대상 회사의 이사회 (신규 발행 주식의 경우) 간 협상에 의해 시작된다.

공개 회사를 인수할 목적으로 이러한 협상을 시작하고 협상을 공시하기로 결정한 예비 인수자는 적어도 하나의 인도네시아어 전국 신문에 공고하고 해당 공고를 OJK(상장 회사 경우 IDX)에 직접 전달해야 한다. 발표는 IDX 웹 사이트를 통해 수행할 수 있으며 이러한 발표는 대상 회사와 OJK에 직접 전달할 수 있다.

OJK 규정 No. 9/2018에 따라 공시에는 최소한 다음 정보가 포함되어야 한다:

- a. 대상 회사의 이름;
- b. 취득이 제안된 주식의 추정 수량;
- c. 이름, 주소, 전화 번호, 이메일, 비즈니스 활동 및 인수 사유를 포함한 잠재 인수자의 신원;
- d. 잠재적 인수자가 이미 보유하고있는 대상의 유가 증권 금액(있는 경우);
- e. 통제의 목적;
- f. 잠재적 인수자 역할을 수행하기 위해 (예 : 컨소시엄 역할을 하는) 조직화된 그룹에서 협력하기 위한 당사자 간의 계획, 계약 또는 결정;
- g. 협상을 위해 제안된 방법 및 절차; 또한
- h. 협상 자료.

협상 발표에 이어 아무런 합의도 이루어지지 않은 경우, 관련 당사자는 적어도 하나의 인도네시아어 전국 신문에 협상 종료를 발표하고 OJK와 대상회사에 해당 발표를 직접 전달해야 한다. 상장 회사일 경우 IDX에도 전달해야 한다.

주주 승인

제안된 거래 조건은 자본 시장 부문 및 회사의 정관에 관한 법률 및 규정이 요구하는 범위 내에서 대상회사의 주주의 승인을 받아야 한다.

정관이 더 높은 금액을 규정하지 않는 경우:

- 공개 회사의 정관에 대한 수정 또는 수권자본의 증가는 주주총회 참석에 유효한 의결권을 가진 주주의 2/3의 승인을 요구한다.
- 상장 기업의 실질적인 모든 자산을 인수, 합병, 강제 또는 매각하려면 주주총회에 참석할 수 있는 유효한 의결권이 있는 주주의 3/4의 승인이 필요하다.

인수가 새로운 주식 발행을 통해 수행될 것으로 제안되면 회사의 기존 주주는 새로운 주식 발행에 대해 선제 권리를 갖기 때문에, 기존 주주는 선제 권리를 포기하기로 동의하거나 또는 신규 발행될 주식을 취득할 권리를 양도 할 수 있다.

자본 시장 규정은 관련 절차 및 통지 요구 사항을 포함하여 공개 회사의 주주총회 소집 절차를 명시한다.

성공적인 인수 발표

인수인은 전국적으로 유통되는 인도네시아어 신문이나 IDX 웹 사이트에서 최소한 한 건의 인수공고를 발표하고 거래 완료 후 1 영업일 이내에 결과를 OJK에 전달해야 한다. OJK 규정 번호 9/2018에 따라 이러한 발표에는 최소한 다음 정보가 포함되어야 한다.

- 취득한 주식의 수량, 인수자에 지분을 매각한 주주의 이름, 주당 인수가, 총 인수가치 및 해당 주식의 총 주주;
- 이름, 주소, 전화, 이메일, 비즈니스 활동, 주주 구조, 이사회 및 감사위원회 및 자본 구조를 포함한 인수인(인수기업)의 정보;
- 인수 사유;
- 해당되는 경우, 새로운 지배 당사자가 조직된 그룹이라는 진술;
- 인수자의 수혜자;
- 제휴 관계의 성격; 또한
- 권한이 있는 당사자의 승인에 대한 설명.

의무 공개 매수

공개 회사의 지배주주가 변경된 후, 새로운 지배주주는 회사의 나머지 지분에 대해 의무 공개 매수를 수행해야 한다. 다음의 예외 사항의 경우에는 의무가 제외된다.

- 새로운 지배주주에게 주식을 매각한 주주가 소유한 주식;
- 새로운 지배주주가 이전 지배주주와 동의한 것과 동일한 조건으로 구매를 별도로 제안한 주식;
- 동일한 공개 회사의 주식에 대해, 의무 공개 매수 또는 자발적 공개 매수를 동시에 수행한 다른 당사자가 소유한 주식 (즉, 다른 잠재적 취득자의 주식);
- 공개 회사의 주식의 20 % 이상을 소유한 주주 소유의 주식; 또한
- 다른 지배 주주가 소유한 주식.

새로운 지배 주주는 성공적인 인수 발표 후 2 일 이내에 OJK와 대상 회사에 필요한

증빙 서류와 함께 의무 공개 매수를 발표해야 한다. 또한, OJK가 최초 발표에 대한 추가 정보 및 / 또는 수정을 요청하는 경우 추가 정보 및 / 또는 수정은 요청 접수 후 5 일 (근무일 기준) 이내에 제출해야 한다.

OJK는 최초의 발표를 검토하고 새로운 지배주주가 정보를 공개 할 수 있는지 여부를 결정한다. 새로운 지배주주는 OJK로부터 서면 확인을 받은 후 2 일 (근무일 기준) 이내에 전국적으로 유통되는 인도네시아어 신문에서 의무공개매수를 발표해야 하며, 새로운 지배주주는 정보를 공개할 수 있다.

의무공개매수 통지를 발표 한 후 30일 이내에, 대상 회사의 주주들은 결정된 가격으로 제안을 수락하거나 거부할 수 있다. 주주에 의한 수락 과정은 규정에 의해 규제되며, 모든 주식 양도 및 대금지불은 구매자와 판매자의 각 증권 회사 또는 관리인 은행을 통해 이루어진다. 제안자는 공개매수 기간 (공개매수의 통지 후 30 일) 내에 입찰 제안이 수락되면 주식을 취득해야 한다. 제안 기간이 종료 된 후 12 일 이내에 대금이 지불되어야 하며, 그렇지 않으면 수락이 만료된다.

프리플로트 요구 사항

인수로 인해 지배 회사가 대상 회사의 80 % 이상 (각각 회사를 100 % 비공개로하는 경우는 제외)을 소유한 경우, 새로운 지배 회사는 충분한 주식을 매각하거나 재배치, 또는 회사가 새로운 주식을 발행하도록 하여 지분을 80 % 미만으로 줄여야 한다. 최초 인수 후 2 년 이내에 보유 지분을 축소해야 한다.

자발적 공개매수

자발적 공개매수는 잠재적 취득자가 다른 증권과의 구매 또는 교환을 통해 대상 회사의 지배 지분을 취득할 수 있는 대안이다. 제안은 모든 당사자(기존 주주 여부에 관계없이)가 할 수 있으며 일반적으로 미디어를 통해 이루어진다. 즉, 제안은 신문이나 잡지, 영화 텔레비전, 라디오 및 브로셔 또는 100개 이상의 당사자에게 배포되는 기타 미디어, 전자 매체를 통해 일반 대중에게 제공된다.

자발적 공개매수를 하고자 하는 당사자는 자발적 공개매수 진술서를 대상기업인 OJK에 전달해야 하며, 다른 당사자도 동일한 대상기업에 대해 자발적 공개매수를 발표했지만 아직 공개매수 기간이 종료되지 않은 상장 기업의 경우 IDX를 통해 자발적인 공개매수를 발표한다.

또한, 자발적 공개매수를 수행하려는 당사자는 자발적 공개매수 신고서를 OJK에 제출한 날과 같은 날에 적어도 두 개의 인도네시아어 신문에 해당 내용을 발표해야 한다. 자발적 공개매수 신고서는 다음 중 더 빠른 날짜에 효력이 생김:

- a. OJK는 자발적인 공개매수에 대한 서면 승인을 발행 한다.
- b. 자발적인 공개매수 신고서에 대해, OJK가 변경을 요청하지 않았고 잠재적 제안자가 변경을 제안하지 않은 경우, OJK가 공개매수 신고서를 수령한 날로부터 15 일이 지난 후; 또는
- c. 자발적인 공개매수 신고서에 대해, OJK가 변경을 요청하지 않았고 잠재적 제안자가 변경을 제안하지 않은 경우, OJK의 요구 또는 제안자에 제출에 의한 신고서의 변경으로부터 15일이 지난 후.

자발적 공개매수는 자발적인 공개매수 신고서가 효력을 발휘 한 후 2 일 (근무일

기준) 이내에 시작되어야 한다. 자발적 공개매수 기간은 30 일 이상이며 OJK가 달리 승인하지 않는 한 최대 90 일까지 연장 될 수 있다.

4. Infrastructure (인프라)

인도네시아는 실질적인 인프라 요구를 가지고 있으므로 민간 투자를 장려하고 인프라 조달 프로세스의 투명성을 높이기 위해 법적 대규모 및 제도적 개혁 (동봉 및 자유화 포함)을 제정했다. 다양한 이니셔티브 중 인도네시아 정부는 현재 다양한 개발 단계에 있는 수많은 프로젝트와 함께 공공 민간 파트너십 (PPP) 프로그램을 설립했다. PPP 프로그램을 통해 정부 및 국영 기업/지방정부 소유 기업과 함께 민간 부문이 인도네시아의 인프라 제공에 적극적으로 참여할 수 있는 기회가 열립니다. 또한 인도네시아 정부는 2020년 2월 18 일에 컨세션 권한을 통한 인프라 자금 조달에 관한 대통령령 32/2020을 제정하여 현재 중앙 정부 및/또는 국영기업이 운영하고있는 기존 자산을 활용 공공 인프라 자금을 조달하는 대안을 수립했다.

인도네시아 법률 및 규정에 따라 인프라는 특정 부문 또는 유형 (예 : 도로, 철도, 전기, 통신, 상수도 및 위생 - 고품 폐기물 등)을 규제하기 위해 지정된 특정 사역 또는 규제 기관이 있는 부문 또는 유형별로 분류되고 관리된다. 국유 기업도 이 분야에서 주요한 역할을 한다 (대부분의 경우, 이들 기업이 이전에 누렸던 법률 독점 및 준 규제 권한은 제거되었으며 민간 부문은 국유 기업과의 합작 투자를 의무적으로 하지 않아도 인도네시아의 인프라 개발에 참여할 수 있음).

조달(Procurement) 규정

인도네시아의 공공 조달 규정은 조달 절차를 개선하고 지방 자치 원칙에 따라 지방 정부의 강화 된 재정 권한을 수용하는 측면에서 광범위한 개혁의 주제였다.

이 규정은 국가 및 지방 정부, 공립 대학교와 같은 국유 법인, 국유 기업 또는 주 또는 지방 예산으로 전액 또는 부분적으로 자금을 조달한 지역 소유 기업의 상품 및 서비스 조달까지 확대된다. 정부의 상품/서비스 조달에 관한 대통령령 No. 16/2018 은 정부의 상품/서비스 조달에 관한 근거 법령이며 국영기업 장관령 No. 08/2019는 국영기업 상품/서비스 조달의 근거 법령임.

민간 자금 프로젝트의 경우 인도네시아 법은 서비스 제공자 선정관련 특정 규정을 제시하지 않고 있다. 선정절차는 일반적으로 해당 수요기관의 지침/ 규정에 따릅니다. 기본적으로, 조달 기관이 정부 기관이 아닌 경우에도 인도네시아 공공 조달 규정이 적용될 수 있다. 인프라 분야에서 일반 조달 규정은 특히 전통적인 국가 자금 조달 방식의 인프라 제공과 관련이 있다. 프로젝트 구조가 PPP 프로그램에 속하지 않는 것으로 간주되어 주 예산에 영향을 미치는 경우도 마찬가지다.

제한된 경우를 제외하고 경쟁 공개 입찰은 필수이다. 인도네시아 공공 조달 규정은 일반 요구 사항이 적용되지만 특정 지역이나 부문에는 특정 규정 요구 사항이 있을 수 있으며 특정 정부 조달 지침이 적용될 수 있다.

공공 민간 파트너십 - 규제 프레임 워크

최근 인도네시아 정부는 PPP 제도를 사용하여 인도네시아의 인프라 금융 격차를 해결해야한다는 시급성을 인정했다. 예를 들어, 2018 년 세계 은행의 인프라 부문 평가 프로그램에 따르면 인도네시아 정부는 국가 중기 개발 계획 (Rencana Pembangunan Jangka Menengah Nasional 또는 RPJMN)을 대상으로 한 415 억

달러의 투자 중 약 37%가 민간 부문, 22%는 국유 기업에서 발생해야한다고 추정한다. 인도네시아의 공공-민간 파트너십 프로젝트에 대한 법률 및 제도적 틀이 크게 개선되었으며, 인도네시아 정부는 인프라 프로젝트의 위험 할당을 개선하고 민간 부문 간의 경쟁 입찰을 지원하기 위한 정책 약속을 발표했다. 예를 들어, PPP 규정에 따라 조달된 프로젝트는 입찰 또는 원치 않는 계획에 따라 개발 될 수 있지만, 낙찰가 선정은 공개 입찰 프로세스를 통해 시작되며 이러한 프로젝트는 위험을 관리하기 위해 당사자에게 위험을 할당하도록 설계된다. 이는 1980년대와 1990년대에 인도네시아에서 시행된 다양한 건설 독립 이전, 건설 독립 운영 및 기타 민영화 프로그램과는 완전히 대조적이다. 1980년대와 1990년대에는 정부와의 직접적인 협상을 통해 많은 프로젝트가 시작되었다.

이와 관련 인프라 조달 위한 공공-민간 파트너십 프로젝트에 관한 대통령령 38/2015 및 인프라 제공에 위한 공공-민간 파트너십 프로젝트 시행 절차에 관한 Bappenas 규정 제 2/2020 호에 의해 개정된 Bappenas 규정 제 4/2015는 인도네시아의 PPP 이행을 위한 근거가 됨.(PPP 규정). PPP 규정에 따라 PPP로 구현할 수 있는 인프라 유형은 다음과 같다:

- a. 운송 인프라 (공항 서비스, 항구 제공 및 / 또는 서비스 및 철도 인프라).
- b. 도로 인프라 (유료 도로 및 유료 도로 교량).
- c. 수자원 및 관개 인프라.
- d. 식수 인프라.
- e. 중앙 집중식 폐수 관리 인프라 시스템.
- f. 지역 폐수 관리 인프라 시스템.
- g. 폐기물 및/또는 유해/독성 폐수 관리 인프라 시스템.
- h. 통신 및 정보학 인프라.
- i. 전력 인프라.
- j. 석유 및 가스 및 재생 가능 에너지 인프라.
- k. 에너지 절약 인프라.
- l. 도시 시설 인프라.
- m. 교육, 연구 및 개발 시설 인프라.
- n. 스포츠, 예술과 문화에 위한 시설과 인프라.
- o. 인프라 구역.
- p. 관광 인프라.
- q. 건강 관리 인프라.
- r. 교도소 인프라.
- s. 공공 주택 인프라; 또한
- t. 국가 건축 인프라

인도네시아 의회는 다음을 포함하여 해당 부문의 프로젝트에 대한 조달 및 민간 부문 개발 및 참여를 간소화하고 명확하게 하기 위해 특정 부문 인프라에 대한 새로운 법률을 통과시켰다.

- a. 수자원에 관한 법률 No. 17/2019 (옵니버스법으로 개정됨);
- b. 도로에 관한 법률 No. 38/2004 (옵니버스법 및 도로에 관한 법률 No. 2/2022로 개정됨);
- c. 철도에 관한 법률 No. 23/2007 (옵니버스법으로 개정됨);
- d. 해상 운송에 관한 법률 No. 17/2008 (옵니버스법으로 개정됨);

- e. 폐기물 관리에 관한 법률 No. 18/2008;
- f. 항공에 관한 법률 No. 1/2009 (옵니버스법으로 개정됨); 또한
- g. 전기에 관한 법률 No. 30/2009 (옵니버스법으로 개정됨).

관련 부문별 법률 및 규정에 따라 인프라 프로젝트는 인도네시아 정부 또는 지방 정부의 부처, 기관 및 기관에서 조달할 수 있다. 기업이 공공 인프라 서비스를 제공하도록 지정된 경우 국유 기업 또는 지역소유기업이 PPP 프로젝트를 조달 할 수도 있다. 예를 들어, 인도네시아의 국영 전기 회사인 PT PLN (Persero)과 지역 소유의 수도 회사인 Perusahaan Daerah Air Minum 또는 PDAM이 있다.

입찰 결과를 바탕으로 낙찰자 (또는 낙찰자가 설립한 새 회사)와 GCA는 PPP 프로젝트의 이행을 관리하고 규제하기 위해 협력 계약 (Perjanjian Kerjasama)을 체결한다. “협력 계약”이라는 용어는 공공 부문과 민간 부문 간의 주요 프로젝트 계약에 적용되는 일반적인 용어입니다. 산업 부문 및 프로젝트 유형에 따라 계약 형태는 전력 구매 계약, 용수 구매 계약, 양해 계약 또는 기타 유형의 계약을 따릅니다.

협력 계약에는 프로젝트의 작업 범위 및 기간, 성과 채권 제공, 초기 관세 및 조정 메커니즘, 위험분담을 포함한 권리와 의무, 서비스 성과 표준, 제재, 분쟁 해결 메커니즘, 불가항력 조건, 반환 조건, 자산 소유권 형태 및 프로젝트 기간 이후 프로젝트 자산의 GCA로의 반환 조건이 포함되어야 한다. 또한 준거법은 인도네시아 법이어야 한다. 협력 계약은 둘 이상의 언어로 이행될 수 있으며, 두 언어 사이에 불일치가 있을 경우, 통용되는 언어는 대통령령 38/2015에 따라 인도네시아어가 된다. 협력 계약의 조건은 다른 부서의 특정 요구 사항에 따라 달라질 수 있다.

PPP를 지원하기 위한 제도적 프레임

인도네시아의 PPP 홍보 및 지원과 관련하여 정부는 다양한 자금 및 자금 조달 시설을 통해 민간 부문에 지원 시설을 제공한다.

예를 들어, 민간 부문의 PPP 프로젝트에 대한 토지 취득으로 인한 어려움을 해결하기 위해, 인도네시아 정부는 상기 민간 토지 취득에 대한 재정 지원을 제공 할뿐만 아니라 공공 및 민간 토지 취득에 관한 법률 및 규정을 명확하게 하고자 노력했다. 여기에는 공익을 위한 토지 취득에 관한 법률 No. 2/2012를 통과시킨 것을 포함하며, 해당 법률은 인프라 개발을 위한 토지 취득의 불확실성을 줄이기 위한 것이다. 시행령은 공익을 위한 토지 취득 이행에 관한 정부령 No. 19/2021이다. (이전 규정 폐지, 즉 대통령령 No. 71/2012).

2009 년 하반기 재무부는 PT Penjaminan Infrastruktur Indonesia (Persero) 또는 PII 를 설립했는데, 이는 PPP 규정 및 인프라 보장을 위한 유한책임 회사 설립의 국가 참여에 관한 정부령 No. 35/2009의 2차 개정안 정부령 No. 55/2020으로 최종 개정되었으며 인니 인프라 보증에 대한 유한 책임 회사 기금 (IIGF)으로 알려져 있다. 재무부는 IIGF가 민간 부문의 프로젝트 위험을 완화하기 위해 인프라 PPP 프로젝트에 대한 정부 보증을 제공하기 위한 “단일 창구”를 제공함으로써 국가의 인프라 프로젝트의 신용도, 은행기능 및 품질을 향상시킨다 (예 : 해당 협력 계약에 따른 GCA의 재정적 의무). IIGF는 이러한 보증을 제공하기 위해 세계 은행의 지원으로 설립되었다.

IIGF가 제공하는 정부 보증은 보증인으로서 IIGF와 수혜자로서 프로젝트를 수행하도록 지정된 민간 회사 (프로젝트 회사) 사이에 체결된다. 보증 계약 조건에 따라 프로젝트 회사는 보증 혜택을 대출기관에게 할당 할 수 있으며 IIGF는 이를 가능하게하기 위해 프로젝트 회사 및 대출기관과 직접 계약 (동의서)을 체결한다. 보증이 요청되면 IIGF는 GCA와 IIGF간에 체결 된 상환 계약 조건에 따라 지불 된 금액에 대한 보상을 받을 수 있다. 상환 합의는 무엇보다도 GCA가 협력 계약에 따른 위험 할당 및 협력 계약 조건에 서명한 후 GCA의 성과를 철저히 평가하도록 장려하기위한 것이다.

인도네시아 정부는 또한 국영 기업인 PT Sarana Multi Infrastruktur (Persero)(PT SMI)를 설립했는데, 이는 인프라 금융에 초점을 둔 비은행 금융 기관이다. IIGF와 PT SMI는 프로젝트 준비 및 구조화와 관련하여 잠재적인 GCA에 의견 및 조언을 제공했다. 예를 들어 관련 GCA에 프로젝트 구현 컨설팅 제공, 프로젝트의 타당성 연구 준비, 시장 타당성 조사 준비, PPP 프로젝트의 입찰 프로세스에서 GCA 지원과 같은 사항에 대해 조언을 제공했다. 예를 들어, 재무부는 인도네시아의 현재 주목할만한 PPP 프로젝트 중 일부인 Umbulan Water Supply PPP 프로젝트와 Soekarno-Hatta 국제 공항 철도 PPP 프로젝트의 진행을 주도하기 위해 PT SMI를 임명했다.

PPP 프레임 워크 내의 또 다른 기관인 PT Indonesia Infrastructure Finance (IIF)는 PPP 프로젝트의 재정 지원을 위한 대체 재정 지원을 제공하기 위해 설립되었다. IIF는 설립 이후 미쓰이 스미토모 은행으로부터 상당한 자본 투자를 받았다. 현재 제도적 지원 프레임 워크의 시너지 효과는 다음 도표에 예시되어 있다.

그림 21. 제도적 지원 프레임워크의 시너지 효과

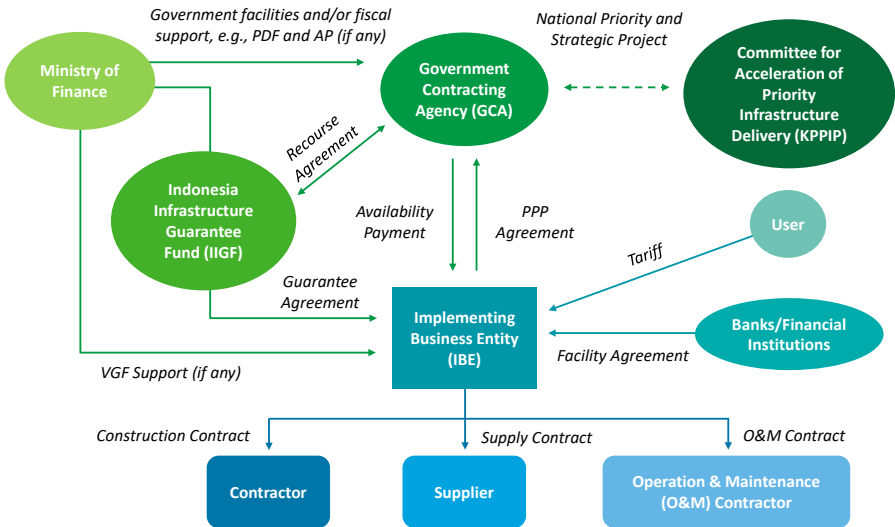

컨세션제도 (자산 재활용)

자산 재활용은 정부 또는 국영 기업이 자산을 민간 부문에 판매하거나 임대하여 얻은 수익금을 통해 필요한 인프라 투자 자금 조달할 수 있도록 하는 조치이다. 인도네시아 규제 프레임워크에서 대통령령 No. 32/2020은 정부 및 국영 기업이 시행할 수 있는 자산 재활용 계획 중 제한적 컨세션제도의 개념을 도입했다.

대통령령 32/2020은 국가 또는 국영 기업이 소유한 기존 자산의 운영을 위한 민간투자를 허용하는 규정이다. 예를 들면 정부는 민간부문에 브라운필드 유료도로 운영에 대해 '제한된 컨세션'을 부여 할 수 있다. 이러한 운영권한의 부여를 제한적 컨세션제도 ("LCS")라고한다. 상업용 자산 운영의 혜택 외에도 LCS에 참여하는 민간부문 투자자는 새로운 인프라 자금 조달에도 참여하게된다. 민간 부문 투자자는 '제한된 컨세션'을 부여한 국가 또는 국영 기업에 대해 보상을 지불해야한다. 이러한 방식으로 정부 또는 국영 기업은 새로운 인프라 자산 개발을 위한 자금을 조달 할 수 있다.

LCS에 대해 명확히 하기 위해 대통령령 No. 32/2020은 다음과 같이 LCS를 통해 민간부문에 제공 할 수 있는 인프라 자산의 범주를 자세히 설명하고 있음:

- a. 교통 (항구, 철도, 공항, 버스 터미널)
- b. 유료 도로
- c. 수자원
- d. 식수 공급 시스템
- e. 폐수 처리 시스템
- f. 폐기물 관리 시스템
- g. 정보통신 시스템
- h. 전력; 또한
- i. 석유, 가스 및 재생 가능한 자원

또한 대통령령 No.32/2020 는 공공 자산이 LCS를 통해 비공개로 운영 될 수 있는 다음과 같은 최소 기준을 제시하고 있다:

- a. 최소 2 년 동안 상업적으로 운영
- b. 적용 가능한 국제 표준에 따라 운영 효율성 증가
- c. 향후 최소 10 년 동안의 자산 수명주기 제시
- d. 국가 자산으로 등재된 경우 이전 기간 동안 정부 회계 기준에 따른 장관/기관의 재무회계 감사보고서가 있어야함; 또한
- e. 자산이 국영 기업 소유로 등재된 경우 인도네시아의 해당 회계 기준에 따라 최소 2 년 연속으로 흑자의 현금흐름 기록 및 최소 3 년 연속 회계감사를 받아야 함

관련 국가 자산의 사용자 역할을 하는 장관/기관장 또는 국영기업의 사장은 계획수립에 있어 주요 인프라구축 가속화위원회(KPPIP)의 지원을 받는다. 해당 계획수립 결과물은 LCS에 제공될 수 있는 자산의 파이프라인인 자산관리계획이다. 국가 자산으로 등재된 경우 사전 자격을 갖춘 투자자에게 LCS 자산을 제공할 때 경쟁 입찰 과정을 수행해야 한다. 이 단계에서 자산 소유자인 장관/기관장이 거래 프로세스를 수행한다. 거래 절차가 완료되면 정부는 재무부장관 산하 공공서비스국 (BLU)을 통해 자산을 인수하고 낙찰자와 계약을 체결한다. 자산이 국영기업 소유로 등재된 된 경우 사장이 국영기업에 적용되는 선정 절차에 따라 거래를 수행한다.

선정 과정이 끝나면 국영기업은 낙찰자와 계약을 체결한다. 이러한 유형의 거래에 대해 국영기업과 낙찰자는 특수목적회사를 설립 할 수 있다. LCS의 프로젝트 구조는 아래 그림22에 설명되어 있다.

Figure 22. LCS Project Structure

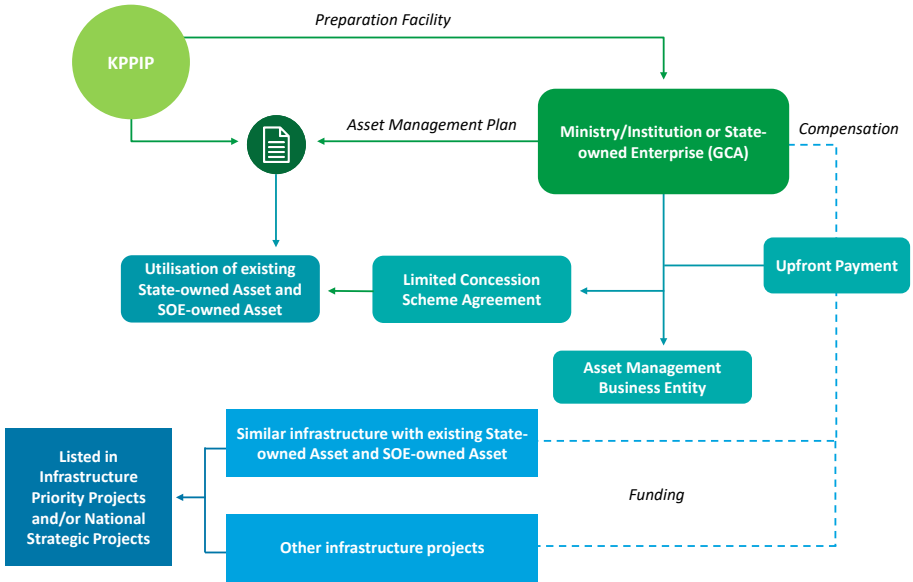

정부령 No. 32/2020에 따라 LCS는 정부 또는 국영 기업이 해당 자산을 직접 사용할 때 발생할 수 있는 위험을 감소시킴으로 자산 소유자에게 유리하다. 한편 기존 자금 조달에 대한 대안으로 LCS는 정부의 추가 부채 발생 없이 절실히 필요한 인프라를 구축하는 방법으로써 기존 인프라 서비스를 유지하거나 잠재적으로 개선함.

한편, 정부령 No. 32/2020의 만기는 전반적인 규정 및 투자 제한을 비롯한 여러 요인에 따라 달라질 가능성이 높다. 정부령 No. 32/2020 이전에 정부는 국영/지방정부 소유 자산 및 PPP의 활용을 위한 규제 프레임워크를 수립했는데 이는 잠재적으로 이행에 걸림돌이 될 수 있는 유사한 문제에 대한 규정의 중복이 될 수 있음.

국영기업의 경우 전략적 파트너십 협력 체계를 통해 자산 재활용을 할 수 있다. 국영기업부 장관령 No. 7/2021에 따라 국영기업과 그 파트너 간 전략적 파트너십 협력 계획이 수립되어 상호 목표를 달성하고 국영기업에 가장 적합한 이익을 제공하는 협력이 이루어짐. 전략적 파트너십 협력 계획은 국영 기업이 파트너가 되거나 파트너를 구하는 당사자가 됨으로서 수행될 수 있음. 국영기업부 장관령 No. 7/2021에 따라 국영 기업이 파트너를 구하는 당사자로 활동하는 전략적 파트너십 협력 계획을 수행하는 경우 국영 기업의 내부 표준 운영 절차가 그 근거로써 사용된다.

5. Good Corporate Governance implementation (우수한 기업 지배구조 실현)

우수한 기업 지배구조 원칙의 실현은 유한책임 회사에 관한 법률 No. 40/2007 제4항 및 투자에 관한 법률 No. 25/2007 제15항에 따라 관리되며 유한책임 회사와 투자자의 관점에서 **우수한 기업 지배구조**의 책임을 강조한다. 우수한 기업 지배구조 원칙에는 투명성, 의무, 책임, 독립성 및 공정성이 포함된다. 경제조정장관은 우수한 기업 지배구조는 기업뿐 아니라 전반적인 비즈니스 환경에 대한 투자자의 신뢰와 관련이 있기 때문에 시장 경제의 중요한 기둥이라고 강조하고 있다. 이를 통해 지속가능한 경제성장과 안정을 얻을 수 있을뿐만 아니라 깨끗하고 신뢰할 수 있는 정부 수립을 위한 정부의 노력을 지원할 것으로 기대된다.

우수한 기업 지배구조를 실현함에 있어 인도네시아 기업은 국가 지배구조위원회 및 국제금융 공사(IFC)의 기업 지배 구조 강령 및 매뉴얼을 참조 할 수 있다. 국가 지배구조 위원회는 기업 지배구조 소위원회를 설립하여 현 상황에 적용 할 수 있도록 기존의 국가의 기업지배구조 강령을 검토하고 수정한다. 세계은행그룹의 멤버인 IFC는 지배구조 관행을 강화하여 기업이 신흥시장에서 직면하는 다양한 문제를 해결하도록 지원한다. 이 매뉴얼은 회사에 대한 법적 구속력이 없지만 우수한 기업 지배구조를 실현하기 위한 기본적인 지침과 참고 자료를 제공한다.

이 매뉴얼에는 (i) 위기 관리, (ii) 내부 통제 및 (iii) 내부 감사의 세 가지 중요한 주제가 언급되어 있다. 위기 관리와 내부 통제는 이사회 업무에서 다루어야 할 두 가지 주요 영역이 되었으며 내부 감사회 및 이사회에 대한 보증 제공자 역할을 한다.

위기 관리

IFC가 준비한 인도네시아 기업 지배 구조 매뉴얼에 따르면 성공적인 위기관리는 모든 기업의 성공의 핵심이다. 위기 관리에서 BoC와 BoD는 다음을 담당한다⁷⁰:

- a. 회사의 전략적 목표를 달성하기 위해 회사가 기꺼이 감수 할 위험의 성격과 수준을 결정함.
- b. 위험을 적절히 평가하고 완화함.

BoD는 위기관리시스템 시행을 담당하고 BoC는 시행 모니터링 및 리뷰를 담당한다. 국가지배구조 위원회(KNKG, National Committee on Governance)에서 발행한 2006년 인도네시아 우수한 기업 지배구조강령에 따라 다음과 같이 권고한다⁷¹:

- a. BoD는 회사 활동의 모든 측면을 포함하여 회사 내에서 건전한 위기 관리 관행을 수립하고 시행해야함.
- b. 새로운 제품 또는 서비스의 생성을 포함하여 취해진 각 전략적 결정은 위험 노출을 신중하게 고려하여 이익과 위험 간의 적절한 균형을 보장해야함.
- c. 위기 관리의 적절한 시행을 위해 회사는 이러한 기능을 담당하는 작업 단위 또는 담당자를 두어야함.

BoC가 위기 관리 시스템의 실현을 모니터링하고 리뷰하는 데 도움을주기 위해 BoC는 모든 기업에 권장되는 위험정책 위원회를 구성해야한다(OJK CG 지침). 위험 정책 위원회는 위험 지배구조를 설정하고 회사의 위험 허용 수준을 결정 및 평가하며 주요 위험지표 및 결과를 정기적으로 모니터링하고 위기관리 및 내부통제시스템의 적절성과 효과를 검토하는 데 BoC를 지원할 책임이 있다.

⁷⁰ "Indonesia Corporate Governance Manual 2nd Ed". International Finance Corporation, 2018.

⁷¹ "Indonesia's Code of Good Corporate Governance". National Committee on Governance, 2006.

위기 관리를 실현할 때 인도네시아의 대부분 회사는 COSO Enterprise Risk Management 2017 및/또는 ISO 31000: 2018 Risk Management의 안내 프레임 워크를 참조한다. 전국적으로 인도네시아 국가 표준화 기구(BSN)는 인도네시아 국가 표준(SNI) 8615: 2018 ISO 31000: 2018 위기 관리 가이드를 발표했다.

내부 통제

내부 통제 – 통합 프레임 워크(Committee of Sponsoring Organizations of the Treadway Commission 2013)와 관련하여 내부 통제는 운영, 보고 및 규정 준수와 관련된 목표 달성에 대한 합리적인 확신을 제공하도록 설계된 기업의 이사회, 경영진, 및 기타 직원에 의해 영향을받는 프로세스입니다. 위기 관리에는 효과적인 내부 통제 시스템의 구축과 유지가 필요하다.

국가 지배 구조 위원회에서 발생한 2006년내 인도네시아 좋은 기업 지배 구조의 강령에 근거하여 다음 조항을 명시된다⁷³:

- a. BoD는 회사의 자산, 성과, 및 법률과 규정 준수를 보호하기 위해 건전한 내부 통제 시스템을 구축하고 유지해야함.
- b. 발행자와 공개 기업은 내부 통제 기능 또는 부서를 가지고 있어야함.
- c. 내부 통제 부서는 회사 프로그램의 실행을 평가, 위험 관리 프로세스의 효율성을 개선하기위한 권장 사항을 제공, 회사의 법률 및 규정 준수 여부를 평가, 외부 감사의 조정을 촉진하여 회사의 목표와 비즈니스 지속 가능성을 달성하는 데 이사회를 지원해야함.
- d. 내부 통제 부서는이 기능을 담당하는 사장 또는 이사에 대한 책임이 있음.
- e. 내부 통제 부서는 감사 위원회를 통해 BoC와 기능적 관계를 맺고 있음.

내부감사

내부감사는 회사를 손실로부터 보호하기 위해 회사내에서 실현되는 내부통제의 적절성과 효율성을 확보하는 역할을 한다. 이 기능은 통제환경 평가, 위험 및 위험관리 능력 평가, 감사결과에 대한 BoC (감사위원회를 통해)/BoD와의 소통 및 회사에 대한 권고사항 전달을 포함하고 있다.

IFC에 의해 준비된 인도네시아 기업지배구조 매뉴얼에 따르면 내부감사는 BoC 및 BoD에 다음과 같은 보증을 제공함⁷⁴:

- a. 회사 전체, 부서, 자회사, 영업단위 및 사업기능에 대한 운영의 효율성과 유효성.
- b. 위험관리 프레임워크 (위험 식별, 위험 평가, 대응 및 모니터링 포함).
- c. 자산보호 및 보고절차의 건전성 및 청결성을 포함한 내부통제 환경.
- d. 규정, 정책 및 절차 준수.

설명한 바와 같이 내부감사 결과는 감사위원회를 통해 BoC에 전달된다. 감사위원회는BoC위원 중 하나이며 발행인(채권, 주식) 및 금감원(OJK) 산하 공기업에는 의무 사항이며 기타 기업에 대해서는 권고 사항임.(OJK CG 지침). 감사위원회는 보고된 재무보고서의 적절성, 내부통제 구조의 적절성과 효과성, 해당 감사기준에 따른 내부 및 외부 감사, 경영진이 이행해야 하는 감사결과 등의 보증을 위해 BoC를 지원할 책임이 있다.

⁷²"Internal Control—Integrated Framework". Committee of Sponsoring Organizations of the Treadway Commission. 2013.

⁷³"Indonesia's Code of Good Corporate Governance". National Committee on Governance. 2006.

⁷⁴"Indonesia Corporate Governance Manual 2nd Ed". International Finance Corporation. 2018.

내부감사관행은 인도네시아를 포함 전세계적으로 내부감사인의 책임과 내부감사 활동을 보장함에 있어 선도적 기준으로써 일반적으로 수용되고 있는 IIA의 내부감사업무표준(Standard for Professional Practice on Internal Auditing 또는 SPPIA)을 따르고 있음. IIA는 또한 효과적 내부통제 구성 요소 결정에 있어 선도적 기준으로 COSO 내부통제 — 통합 프레임워크 (2013)를 인정하고 있다.

6. Capital market (자본 시장) Indonesia Stock Exchange (IDX)

IDX는 거래 목적으로 주식의 판매자와 구매자를 연결하는 시스템과 시설을 구성하고 제공한다. IDX는 회원, 상장, 거래, 청산, 정산 및 증권 거래 활동과 관련된 기타 문제에 관한 규칙을 결정한다. 제안된 IDX 규칙은 발효되기 전에 OJK의 승인을 받아야한다. 또한 IDX는 IDX의 구성원 및 활동을 정기적으로 조사하도록 지정된 감사 장치를 유지 관리해야 한다.

상장될 회사는 주식을 메인 트레이딩 보드 또는 개발 트레이딩 보드 또는 가속 트레이딩 보드에 상장 할 수 있다. 다음 표는 세 보드에 상장하기위한 요구 사항의 차이점을 요약 한 것이다.

No	과목	메인 트레이딩 보드	개발 트레이딩 보드	가속 트레이딩 보드
1.	법인 유형	유한 책임 회사	유한 책임 회사	유한 책임 회사
2.	운영 기간	36 개월 (회사의 영업 소득을 수령한 시점으로 확인된 상업적 운영일 기준)	12 개월 (회사의 영업 소득을 수령한 시점으로 확인된 상업적 운영일 기준)	지난 회계연도에 사업소득을 계상하여 입증된 영업활동을 상업적으로 수행한 자
3.	재무제표	a. 3 년 이상 감사 b. 지난 2 년간의 감사 재무제표와 최신 중간 감사 재무제표 (있는 경우는 적정 의견을 얻음)	적어도 12 개월 동안 감사를 받았으며 적정 의견을 얻은 최신 중간 감사 재무제표 (있는 경우)	최근 12개월 이상 또는 설립된 지 1년 미만인 회사의 경우 설립 후 적정 감사 의견을 받음
4.	자본	a. 순 유형 자산 ("NTA") 최소 RP 2,500 억; 또는 b. 최근 2년 내 세전 누적 수익 min. IDR1000 억 및 시가 총액 최소 IDR1조; 또는 c. 수익 최소IDR8000 억 및 시가 총액 최소 IDR8조; 또는 d. 총 자산 최소 IDR2 조 및 시가 총액 최소 IDR4조; 또는 e. 최근 2년 내 운영 활동으로 인한 현금 흐름 최소 IDR2000 억 및 시가 총액 최소 IDR4조	a. NTA 최소 Rp500억; 또는 b. 최근 2년 내 세전 누적 수익 min. IDR100억 및 시가 총액 최소 IDR1000 억; 또는 c. 수익 최소IDR400억 및 시가 총액 최소 IDR4000 억; 또는 d. 총 자산 최소 IDR2500 억 및 시가 총액 최소 IDR5000억; 또는 e. 최근 2년 내 운영 활동으로 인한 현금 흐름 최소 IDR200억 및 시가 총액 최소 IDR4000 억	해당 없음
5.	총 주주 수	> 1,000	> 500	> 300

No	과목	메인 트레이딩 보드	개발 트레이딩 보드	가속 트레이딩 보드
6.	소수 주주가 소유 한 최소 주식 수	3억 주 및 아래 요구 사항 충족 : a. 최초 상장 전에 주식 가치 Rp. 5천억 미만인 경우 총 발행 주식의 20 % 이상; 또는 b. 최초 상장 전에 주식 가치 Rp. 5천억 이상 Rp. 2조 미만의 경우 총 발행 주식의 15 % 이상; 또는 c. 최초 상장 전에 주식 가치 Rp. 2조 이상인 경우 총 발행 주식의 10 % 이상	1억 5천만 주 및 아래 요구 사항 충족: a. 최초 상장 전에 주식 가치 Rp. 5천억 미만인 경우 총 발행 주식의 20 % 이상; 또는 b. 최초 상장 전에 주식 가치 Rp. 5천억 이상 Rp. 2조 미만의 경우 총 발행 주식의 15 % 이상; 또는 c. 최초 상장 전에 주식 가치 Rp. 2조 이상인 경우 총 발행 주식의 10 % 이상	총 발행 주식의 20 % 이상
7.	주주 가격	IDR100	IDR100	IDR50
8.	독립적인 감사회	감사회의 30% 이상	감사회의 30% 이상	a. 중규모 자산을 보유한 발행인의 경우 6개월 전환 b. 소규모 자산을 보유한 발행인의 경우 1년 전환
9.	회사비서	✓	✓	a. 중규모 자산을 보유한 발행인의 경우 6개월 전환 b. 소규모 자산을 보유한 발행인의 경우 1년 전환
10.	감사위원회 및 내부감사부	✓	✓	a. 중규모 자산을 보유한 발행인의 경우 6개월 전환 b. 소규모 자산을 보유한 발행인의 경우 1년 전환
11.	지명 및 보수위원회	✓	✓	a. 중규모 자산을 보유한 발행인의 경우 6개월 전환 b. 소규모 자산을 보유한 발행인의 경우 1년 전환

위에 언급된 3개의 트레이딩 보드 외에도 2022년 12월 초 IDX는 새로운 트레이딩 보드인 NETB(New Economy Trading Board)를 도입했다. 기존 상장/잠재상장 기업은 다음과 같은 특성을 가지고 있는 경우 NETB에 상장될 수 있음:

- a. 강력한 수익 성장 달성.
- b. 기술을 활용하여 경제적 생산성과 성장을 개선하고 사회적 혜택을 제공하는 것을 목표로 하는 제품 및/또는 서비스 혁신을 창출함; 또한
- c. IDX가 결정한 특정 비즈니스 부문에 참여.

IDX는 NETB 설립으로 투자자들이 보다 안전하고 보호받는 투자 활동을 경험하고 주식 분류 공개를 촉진할 것으로 기대합니다. 또한 NETB의 시행으로 투자자 거래의 유형과 전략에 따라 투자자의 투자결정이 용이해질 것으로 기대된다.

처음에는 여러 전자 상거래 회사가 NETB에 상장되었으며 앞으로 다른 기술 중심 회사가 이 새로운 보드에 추가될 것으로 예상된다. NETB에 상장된 공개 기업을 쉽게 식별할 수 있도록 IDX는 특수 표기법을 제공한다. "K"와 "I"라는 두 가지 특수 표기법이 발행되었다. "K"는 회사가 다수의 의결권주 (Multiple Voting Shares (MVS))를 적용하고 NETB에 상장되어 있음을 의미함. "I"는 회사가 MVS를 적용하지 않지만 NETB에 상장되어 있음을 의미함.⁷⁵

IDX 특수 표기법을 부정적으로 간주하면 안되는데 이는 IDX가 NETB에 상장된 회사의 형태를 설명하기 위한 목적으로 이를 추가했기 때문이다.

예탁원[PT Kustodian Sentral Efek Indonesia (KSEI)]

KSEI는 IDX와의 계약에 따라 자카르타에 등록되어 중앙 관리 서비스 및 IDX 거래 결제를 제공한다. 관리인 은행, 증권 회사 및 기타 기관에 서비스를 제공한다.

PT Kliring Penjaminan Efek (KPEI)

KPEI는 OJK의 감독 하에 청산 및 인수 업무를 수행하는 자율 규제 기관(SRO) 중 하나입니다. KPEI는 청산 및 인수 기관으로서 OJK가 규정한 조항에 따라 정기적이고 공정하며 효율적인 외환 거래 결제를 위한 청산 및 인수 서비스와 기타 서비스를 보장합니다. KPEI는 IDX 소유입니다.

금융감독원(OJK)

2013년 1월 1일부터 OJK는 자본 시장, 보험 회사, 증권 회사 및 멀티파이낸스 회사를 규제하기 시작했다. 또한 OJK는 2014년 1월 1일, 은행을 모니터링하기 시작했다.

OJK는 은행, 자본 시장, 보험 및 기타 금융 서비스 부문을 포괄하는 은행 및 비은행 금융 기관 모두를 위한 "원 스톱"규제 기관으로 기능하기 위해 설립되었다. OJK는 금융 서비스 부문의 부패를 조사하고, 위약금을 관리하고, 조사를 수행하고, 기소를 시작하며 라이선스를 취소할 권한이 있다. OJK는 또한 금융 서비스 업계의 소비자 보호에서 중심적인 역할을 수행하고 소비자 서비스 불만을 해결하고 소비자를 대신하여 법적 주장을 제기하는 것을 목표로 한다.

OJK는 재무부 및 인도네시아 중앙 은행과 같은 다른 정부 기관과 협력 할 것으로 예상된다. 2013년 말에 인도네시아 중앙 은행의 상업 및 Sharia 은행 감독 권한을 OJK로 이전한 이후 인도네시아 중앙 은행의 주요 임무는 통화 및 지불 시스템의 안정성을 감독하는 것이다.

COVID-19 상황에 비추어 인도네시아 정부는 코로나 바이러스 2019 (COVID-19) 관리 및/또는 국가 경제 및/또는 금융 시스템 안정성에 해를 끼치는 위협에 대처하기 위한 국가 재정 정책 및 금융 시스템 안정성에 관한 법률 No. 1/2020 대신 정부령을 제정했으며 COVID-19 및 국가 경제와 금융 시스템의 안정성 위협에 대응하기 위해 국가 예산 지출을 할당하는 데 중점을 두었다.

COVID-19 기간 동안 국가 경제 및 금융 시스템 안정성을 지원하기 위해 OJK는 경기 대응 규정, 공개 기업을 위한 주주 총회 메커니즘, 전자 주주 총회, 자재 거래 및 사업 활동 변경, COVID-19로 인한 자금 조달 문제를 처리하기 위해 OJK에서 은행에 서면 명령과 관련된 몇 가지 규정을 발표했다.

⁷⁵ Multiple Voting Shares (MVS) refers to as a type of share where one share gives more than one voting right to shareholders.

채권 시장

인도네시아 채권 시장은 주로 정부 채권과 기업 채권으로 구성된다. 자산 기반 유가증권의 국내 발행은 특정 규제 체제에서 허용된다. 또한 정부는 지방채 발행을 허용하는 규정을 발표했다.

국가 정부는 루피아와 외화에서 단기, 중기 및 장기 만기와 다양한 채권을 발행했다. 국가 정부 채권은 인도네시아 국채 (Surat Utang Negara)와 루피아 또는 외화로 Sharia 원칙에 따라 발행된 채권으로 주 샤리아 증권 (Surat Berharga Syariah Negara, 일반적으로 SBSN이라고 함)으로 구성된다. SBSN은 sukuk ijarah 판매 및 리스백 구조를 활용하여 발행되었다.

회사채는 주로 기존의 회사채, MTN (Medium Term Notes), Sukuk 및 전환 사채로 구성된다. 또한 기업 발행사는 해외 특수 목적 단체를 통한 해외 채권 발행을 통해 국제 자본 시장을 정기적으로 탐색한다.

지방 채권 (지방 정부가 발행한 채권)은 지역 자율 원칙에 따라 이행되고 지역 인프라 프로젝트의 자금 지원을 촉진하기 위한 것이다. 지방 채권은 1년 이상의 만기를 갖고 루피아로 표시되며 국내 자본 시장을 통해 인도네시아 국민에게 제공된다. 지방 채권은 해당 채권 발행으로 자금을 조달할 지역 프로젝트를 담보로 확보할 수 있다. 이러한 지방채권은 중앙정부로부터 보장되지 않는다.

자본 시장 규제는 특정 상황에서 공모 없이 채무 증권을 발행하는 것을 허용합니다. 공모 없는 채무 증권 발행과 관련하여 OJK 규정 No. 30/2018 제정하면 이러한 문제를 다루는 법적 틀이 규제될 것입니다.

정보 공개

유가 증권 발행 및 / 또는 IDX 상장을 고려중인 공개 회사는 재무제표 및 기타 공개 문서를 OJK에 제출하고 일반에게 공개해야 한다. 자본 시장 규제 기관인 OJK는 연간 및 중간 재무제표와 자금 사용에 대한 분기 별 보고서를 포함하여 공개 회사의 재무제표에 대한 최소 표준을 설정한다.

재무제표는 인도네시아 회계원 (Ikatan Akuntan Indonesia or IAI)이 수립한 인도네시아 재무 회계 기준 (Pernyataan Standar Akuntansi Keuangan, PSAK)과 인도네시아 자본 시장에서 일반적으로 인정되는 기타 회계 관행에 따라 작성해야 한다. 그리고 재무상태표, 손익 계산서, 자본 변동표, 현금 흐름표 및 재무제표에 대한 주석을 포함한다.

연결 재무제표에는 모회사가 통제하는 모든 종속 회사가 포함되어야 한다. 지배 기업은 종속 기업을 통해 직접 소유하거나 간접적으로 소유하거나 회사의 의결권의 50% 이상을 소유하거나 모회사가 다음 조건 중 하나를 충족하는 경우에 존재하는 것으로 간주된다:

- a. 회사는 다른 투자자들과의 계약으로 투표권의 50% 이상을 보유하고 있음;
- b. 회사는 정관 또는 계약에 따라 재무 및 운영 정책을 지시하고 결정할 권한이 있음;
- c. 회사는 회사 경영진의 과반수를 임명하거나 해임 할 권한이 있음; 또는
- d. 회사는 경영 회의에서 대부분의 의결권을 지시 할 권한이 있음.

그러나 다음과 같은 경우, 해당 자회사는 연결에서 제외된다.

- a. 종속 기업의 주식은 가까운 장래에 처분 될 예정으로 인수되고 보유되기 때문에 일시적인 통제가 가능함. 또는
- b. 자회사는 심각한 장기적 제한을 받고있어 지주 회사로 자금을 이체하는 능력이 크게 손상됨.

또한 인도네시아의 각 공개회사는 영업일 기준 2 일 이내에 OJK에 공개 통지 및 통지를 제공함으로써 회사의 가치에 영향을 줄 수 있는 모든 사건을 공개해야 한다. 다음과 같은 경우에는 공시가 필요하다.

- a. 합작 투자 회사의 합병, 주식 구매, 통합 또는 설립;
- b. 주식 분할 또는 배당금;
- c. 특별한 배당금 수입;
- d. 중요한 계약의 취득 또는 상실;
- e. 중요한 신제품 또는 혁신;
- f. 통제의 변화 또는 경영의 중대한 변화;
- g. 채무 증권의 구매 또는 상환 요청;
- h. 중요한 양의 유가 증권을 일반인 또는 개인에게 판매;
- i. 자재 자산의 구매 또는 판매로 인한 손실;
- j. 상대적으로 중요한 노동 분쟁;
- k. 회사 및 / 또는 회사의 이사 또는 감사위원회에 대한 중요한 소송;
- l. 다른 회사의 증권 구매 제안;
- m. 회사의 감사인 교체;
- n. 회사의 채무 의무의 수탁자의 교체;
- o. 회사의 회계 연도 변경; 또한
- p. 기타 정보 및 중요한 사실

사모

인도네시아의 경우, 사모를 통해 증권을 판매하는 것은 회사와 특정 투자자 간의 직접 협상을 통해 수행 될 수 있다. 거래가 대중 매체를 통해 인도네시아 국민에게 제공되지 않고, 100 명 이하의 당사자에게 제공되고 50 명 이하의 당사자에게 판매되는 경우, 국내 자본 시장 거래는 사모 거래를 구성할 수 있다.

다음 조건이 충족되는 경우 주주 총회 승인을 받아 기존 주주의 사전 권리없이 자본 증가를 통해 공개 회사의 사모를 수행할 수 있다.

- a. 이러한 증자는 2년(주식 소유 계획이 아닌 경우) 및 5년(주식 소유 계획의 경우) 이내에 회사 납입자본금의 10%를 초과할 수 없음. 또는
- b. 자본 증가의 주요 목적은 다음 조건 중 하나에 해당하는 회사의 재무 상태를 개선하는 것이다.
 - 1. 인도네시아 중앙 은행 또는 다른 정부 기관으로부터 회사의 납입 자본의 100 % 이상의 대출을 받았거나 다른 사유로 정부 기관에 의한 구조 조정을 초래할 은행.
 - 2. 순 운전 자본금이 마이너스이고 주주 총회가 자본 증가를 승인할 당시 회사 자산의 80 %를 초과하는 의무가 있는 비은행 회사; 또는
 - 3. 회사가 채무 불이행 상태이거나 제3자에 대한 채무로 인하여, 채무 불이행을

피할 수 없으며, 해당 채권자가 주식 또는 전환채권으로 상환 받는것에 동의한 경우

회사는 선제적 권리없이 자본 증액을 집행하기 최소 5 일 (업무 일 기준) 전에 OJK 에 제안된 사적 모집을 통지해야 하며, 일반인에게도 공지해야 한다. 회사는 완료 후 2 일 이내에 수량과 주가에 대한 정보를 포함하여 OJK와 일반 대중에게 결과를 통지해야 한다.

주식공개시장 (IPO) 프로세스

인도네시아에서 주식공개시장을 수행하려는 회사는 OJK에 등록 진술서 및 지원 문서를 제출해야 한다. 발행인은 상기 문서에 공개된 정보의 완전성 및 정확성에 대해 책임이 있다 (제출시 결정되지 않을 수 있는 제공 가격 및 등록 유효 날짜와 같은 특정 정보는 제외). 등록 진술서를 제출 한 후, 발행인은 추가 정보를 제출하거나 등록 진술을 수정하도록 요청 받을 수 있다.

발행인은 OJK로부터 허가를 받은 날로부터 2 일 (근무일 기준) 이내에 인도네시아 전국적으로 일간지 1 일 신문에 IPO에 대한 요약서를 발표해야 하며, 같은 날로부터 2 근무일 이내에 관련 공표 증거를 OJK에 제공해야 한다. 발행인은 OJK의 서면 승인을 받아 예비 안내서 (도서 작성의 목적으로)를 사용하여 제안을 수행 할 수도 있다.

등록 진술서의 효력

발행인의 등록 진술서는 다음과 같이 효력을 가진다.

- a. 시간의 흐름에 따라:
 1. OJK가 공개 제안에 대한 등록 진술서와 관련된 모든 기준이 충족된 완전한 등록 진술을 받은 후 45 일; 또는
 2. 최종 수정본이 OJK에 전달된 날짜, 또는 OJK의 요구 사항이 완료된 날짜 후 45 일.
- b. OJK의 진술에 따르면 추가 변경 사항이 없으며 추가 정보가 필요하지 않는다.

등록 진술서가 효력을 발휘하면 발행인은 다음과 같은 의무를 갖는다:

- a. 공개 또는 예비 구매자에게 등록 진술서의 일부인 필요한 안내서를 제공한다.
- b. SPRINT (“Sistem Perizinan Otoritas Jasa Keuangan”)를 통해 안내서 및 지원 서류를 제출한다; 또한
- c. 등록 진술서의 효력 발생 일 1 일 이내에 1 회 이상 전국 신문에서 요약 안내서에 변경 및 / 또는 추가가 있을 경우 발표하고, 그 후 2 근무일 이내에 OJK에 그러한 증거를 제출한다.

공개 상장 기간, 주식배분 및 보고서

발행인은 등록 진술서가 발효된 날로부터 2 일 (근무일 기준) 이내에 IPO를 수행해야 한다. 공모 기간은 근무일 기준 1 ~ 5 일 이내이며 공모 기간이 종료된 후 2 일 (근무일 기준) 이내에 주식을 할당해야 한다. 그 후, 그러한 주식의 배분은 할당 일로부터 1 근무일 이내에 수행되어야 한다.

증권인수업자 또는 발행인은 주식 배정일로부터 5 근무일 이내에 OJK에 공개

상장에 관한 보고서를 제출해야 한다. 그 후, 증권인수업자 또는 발행인 (발행인이 증권인수업자를 사용하지 않는 경우)은 공개 상장에 대한 특정 검사를 수행하기 위해 공무원을 임명해야 하며, 공모 기간 종료 후 30 일 이내에 OJK에 접수 되어야 한다. 제공된 주식이 IDX에 상장될 경우, 주식 배분 일 후 1 일 이내에 상장해야 한다.

신주 발행

인도네시아의 공개 회사가 자본을 늘리려는 경우, 해당 공개 회사의 기존 주주는 각각의 현재 지분 비율에 비례하여 새로 발행된 유가 증권 of 일부를 취득할 선제적 권리를 갖는다.

공개 회사가 신주를 발행하는 경우, 총 주식 및 발행주식은 등록 진술서가 제출된 날짜의 총 납입 자본금의 35 %를 초과할 수 없다.

신주 발행에는 기존 주주나 일반인이 구매하지 않은 나머지 주식을 동일한 가격과 조건으로 구매할 의무가 있는 대기 구매자가 포함된다. 대기 구매자 역할을 하는 당사자는 재무 이익과 대기 구매자 역할을 할 수 있는 능력을 보여주는 재무제표 (회사) 또는 당좌 계좌 내역 (개인)을 제공해야 한다.

7. Banking and lending (은행 및 대출)

인도네시아 중앙 은행은 인도네시아의 중앙 은행입니다. 인도네시아 중앙 은행에 관한 법률 No. 23/1999(인도네시아 중앙 은행법)의 개정에 관한 법률 No.3/2004에 의해 최종 개정된 인도네시아 중앙 은행에 관한 법률 No. 23/1999에 따라 인도네시아 중앙 은행은 법률로 달리 명시되지 않는 한 정부 및 / 또는 기타 당사자의 간섭이 없는 독립 주 기관이다.

A. 통화 정책 결정 및 구현

화폐 정책을 결정하고 이행하는 맥락에서 인도네시아 중앙 은행은 다음을 수행 할 권한이 갖는다.

1. 설정한 인플레이션 목표를 고려하여 통화 목표를 설정한다.
2. 다음을 포함하지만 이에 국한되지 않는 방법을 사용하여 통화 관리를 수행한다:
 - a. 루피아와 외화 모두에서 머니 마켓에 대한 공개 시장 운영;
 - b. 할인율 설정;
 - c. 최소 필수 적립금 결정; 또한
 - d. 신용 또는 금융 계약.

B. 원활한 결제 시스템 규제 및 유지.

인도네시아 중앙 은행은 다음과 같은 권한을 갖는다.

1. 지불 시스템 서비스 구현을 위한 승인 및 라이선스 구현 및 제공한다;
2. 지불 시스템 서비스 제공자가 자신의 활동에 대한 보고서를 제출하도록 요구한다.
3. 결제 수단의 사용을 결정한다.

C. 은행 규제 및 감독

이러한 목적을 달성하기 위해 인도네시아 중앙 은행은 법률 및 규정에 따라 은행의 특정 기관 및 비즈니스 활동에 대한 라이선스를 결정, 규제, 부여 및 취소하고 은행 감독을 수행하며 은행에 제재를 가할 수 있다.

그러나 2014 년 1 월 1 일부터 OJK는 은행의 주요 규제 기관으로서의 역할을 인도네시아 중앙 은행을 대신하여 맡았다. 위에서 언급 한 바와 같이 인도네시아 정부는 COVID-19 대유행으로 인한 악영향에 잘 대응하기 위해 각각의 역할과 기능을 효율화하는 인도네시아 중앙은행 관리 특정 법률 및 규정의 수정을 고려하고 있다.

이와 관련하여 옴니버스 법률은 은행업무관련 특정 권한을 인도네시아 중앙은행으로 부터 OJK 및 중앙정부로 이관한다. 옴니버스 법률에 따라 이전 인도네시아 중앙 은행이 갖고있던 은행설립 자격요건 결정권은 이제 OJK가 맡습니다. 또한 과거 이슬람은행의 외국인 소유권 제한 조항이 비정부 독립기관으로서의 인니중앙은행 규정에 따랐으나 옴니버스 법률은 이 권한을 중앙정부로 이관한다. (즉, 정부는 정부가 준비한 투자에 관한 법률 및 규정을 통해 이슬람은행의 외국인 소유권을 제한함). 따라서 규제 프레임워크를 재정비하는 것 외에 옴니버스 법률은 이슬람 은행의 외국인 소유 제한 권한을 중앙정부로 집중화 한다.

옴니버스 법률을 통해 개정된 규정의 결과와 파급효과가 현재 인도네시아 금융기관 환경에 미치는 영향을 주목해 볼 필요가 있다.

기본자본을 기반으로 은행 분류

초기에 OJK는 은행의 기본자본을 기반으로 사업 활동 및 사무실 네트워크에 관한 OJK 규정 No. 6/2016 ("OJK 규정 6/2016")에 따라 BUKU 1(가장 작은 자본 카테고리)에서 BUKU 4(가장 큰 자본 카테고리)까지의 4가지 범주로 은행 분류(이전에는 Bank Umum berdasarkan Kegiatan Usaha 또는 "BUKU"라고 함)를 규정했으며 이러한 분류는 각 카테고리에 속한 은행이 수행할 수 있는 사업 활동을 결정한다. (예: 외환 관련 활동, 재무 관련 활동, 지역/전세계 활동 범위 등). 그러나 상업 은행에 대한 OJK 규정 번호 12/2021("OJK 규정 12/2021")이 BUKU 분류를 대체하고 다음과 같이 Kelompok Bank berdasarkan Modal Inti("KBMI") 형식으로 새로운 분류 를 제공한다:

1. KBMI 1: 기본자본이 IDR6조인 은행.
2. KBMI 2: 기본자본이 IDR6조 이상에서 최대 IDR14조인 은행.
3. KBMI 3: 기본자본이 IDR14조 이상에서 최대 IDR70조인 은행; 및
4. KBMI 4: 기본자본이 IDR 70조 이상인 은행.

단일 존재 정책 및 지분 제한

인도네시아 은행의 단일 소유권에 관한 OJK 규정 No. 39/POJK.03/2017(POJK 39/2017)에 따라 단일 소유권은 당사자가 한 은행의 지배주주가 될 수 있는 조건입니다. POJK 39/2017에 따른 지배 주주는 다음과 같은 법인, 개인 및/또는 비즈니스 그룹임.

- a. 회사 또는 은행이 발행한 총 주식의 25 % 이상을 소유하고 의결권을 보유함; 또는
- b. 회사 또는 은행에서 발행한 주식 총수의 25 % 미만을 소유하고 의결권을 가지고

있지만, 해당 인은 회사 또는 은행을 직접 또는 간접적으로 통제함을 입증 할 수 있음.

제 2 조 제 1 항 POJK 39/2017에 근거하여 위에서 언급 한 바와 같이, 각 당사자는 한 은행의 지배 주주 만 될 수 있다. 그러나 상기 규정은 다음과 같은 예외가 존재한다:

- a. 서로 다른 원칙, 즉 전통적인 원칙과 샤리아 원칙으로 비즈니스 활동을 수행하는 두 개의 개별 은행의 지배 주주인 경우; 또한
- b. 두 개 은행의 지배주주이며, 그 중 하나는 조인트 벤처 은행이다.

해당 당사자가 다른 은행의 주식을 구매하여 둘 이상의 은행에서 지배 주주가 되는 경우, 해당 당사자는 POJK 39/2017의 2 조 1 항에 따른 조항을 이행해야 합니다. 이것은 다음을 통해 달성 될 수 있다:

- a. 피지배 은행들의 합병 또는 통합;
- b. 은행 부문에 지주 회사 설립; 또는
- c. (지주) 자회사의 모든 활동을 직접 통제하고 통합하기 위해 하나의 은행에 지주회사의 역할을 부여한다.

Commercial Bank Ownership에 관한 OJK Regulation No. 56 / POJK.03 / 2016 (POJK 56/2016)에 따라 각 주주 범주에 대한 최대 은행 지분 소유량은 다음과 같다.

- a. 법인 및 비은행 금융 기관 및 비금융 기관의 형태의 주주는 은행 자본의 40 %;
- b. 법인의 비금융 기관 형태의 주주는 은행 자본의 30 %; 또한
- c. 개인 주주-20 %.

상기 최대 지분율은 중앙 정부 및 은행을 관리 및 / 또는 구조하기 위해 설립된 기관에는 적용되지 않는다.

해외에 거주하는 외국인 또는 법인인 예비 지배 주주들은 다음 추가 요건을 충족해야 한다.

- a. 은행에 주식을 소유함으로써 인도네시아 경제 발전을 지원하겠다는 약속을 한다;
- b. 금융 기관의 법인에 대한 본국의 감독 당국의 권고를 얻는다; 또는
- c. 최소한 다음의 투자등급을 획득한다; (i) 금융 기관 법인의 경우 최저 투자 등급보다 한 단계 높은 수준; (ii) 비은행 금융 기관 법인은 최저 투자 등급보다 2 단계 높은 수준; 또한 (iii) 비금융 기관 법인은 최저 투자 등급보다 3단계 높은 수준.

해외 금융 의무

인도네시아는 인도네시아 이외의 지역에서 차입 금융을 받는 인도네시아 기업에 대한 몇 가지 보고 및 제출 의무가 존재한다. 이러한 의무의 범위는 규정에 따라 다르지만 일반적으로 대출, 증서, 채권 및 금융리스가 보고 의무이며, 보증의 경우 경우에 따라 보고대상이 될 것이다.

상기 요구 사항에는 회사의 연간 해외 차입 계획에 관한 인도네시아 중앙 은행에 대한 보고 의무와 인도네시아 중앙 은행, 재무부 및 해외 상업 융자 팀 (Tim Pinjaman Komersial Luar Negeri 또는 PKLN 팀)에 대한 거래 별 보고 요구 사항이 포함된다.

인도네시아 채무자는 거래별 보고서에서, 기본 거래 서류 사본을 포함한 후 대출의 실현 (즉, 도면 및 상환)에 대한 정기적인 보고서를 제공해야 한다.

이러한 보고 요건은 본질적으로 행정적이며 채무자에게 부과된다. 준수하지 않는 채무자에게 부과될 수 있는 불이익이 있다.

또한, 채무자가 규정을 준수하지 않아 법원이 기본 대출 계약을 무효화한 법원 소송이 여러 차례 있었다. 이러한 결정이 규정의 부적절한 적용으로 비난받았지만, 대출 기관은 필수 보고서를 대출금을 최초로 사용하기 전에 제출하고 모든 정기 보고서가(후속 조건 또는 일반 약정에 따라) 완료 됐는지 확인하는 것이 추천된다.

공공 인프라 프로젝트(BOT(Build-Operate-Transfer) 또는 PPP(공공 민간 파트너십)로 구현되는 프로젝트 포함)에 대한 해외 대출을 위해서는 일반적 보고 의무 외에 재무부의 승인이 필요함. (이전 해외 상업 대출(PKLN 또는 Pinjaman Komersial Luar Negeri)의 역할을 맡았음). 원칙적으로 이 승인은 주 예산에 영향을 줄 수 있는 프로젝트 차용에 대해 요청된다. 승인 절차는 시간이 많이 걸리며 제안된 프로젝트 구조 및 다른 정부 이해 당사자와 관련된 조정 (관련 국유 기업 포함)에 대한 프레젠테이션이 필요할 수 있다.

국내 계좌를 통한 외환 인출

2014년 5월 14일에 수출 절차에서 외국환 수령 및 외국 차입의 외환 인출에 관한 인도네시아 중앙 은행 규정 No. 16 / 10 / PBI / 2014 (인도네시아 중앙 은행 규정 No. 17/23/PBI2015 및 No. 21/14/PBI/2019에 의해 수정됨) 및 은행 간행물 서신 No. 18/5/DSta/2016 (각각의 경우, 때때로 개정됨)에 따르면, 채무자는 국내 은행을 통해 해외 대출의 외환을 인출하고 정보를 제출, 인도네시아 중앙 은행에 해외 차입에 대한 보고서 (국내 외환 거래를 통한 대출 인출 증거(예 : 입금 및 / 또는 SWIFT 메시지 사본))를 제공해야 한다.

해외 차입의 현금 인출은 국내 은행의 외환거래를 통해 이루어지고, 대출이 이루어진 후 다음 달 15일까지 인도네시아 중앙 은행에 보고되어야 한다. 이 요건의 적용을 받는 해외 차입은 리파이낸싱 또는 채무 증권과 관련이 없는 비회전 대출 계약에서 발생하는 차입이다. 인출된 차입금과 총 차입 약정 사이의 불일치는 채무자가 인도네시아 중앙 은행에서 서면으로 설명해야 한다.

이 규정에 따라 인도네시아 채무자가 국내은행을 통해 해외 차입 외환을 인출하지 않으면, 국내은행을 통해 외환 인출이 이루어지지 않은 각 대출의 명목 가치의 0.25% (최대 Rp.50,000,000)에 해당하는 벌금이 부과된다. 증거 서류를 늦게 제출할 경우 채무자에게는 지연 시간당 Rp500,000의 벌금이 부과된다. 채무자가 해당 보고 월말까지 국내 은행을 통한 해외 대출 인출을 증명하는 증빙 서류를 제출할 수 없는 경우 국내은행을 통한 인출이 아닌 것으로 간주됩니다 (따라서 위의 제재가 적용될 수 있음).

루피아 거래 제한

외환 시장에 관한 2022년 7월 4일 인도네시아 중앙 은행 규정 No. 24/7/PBI/2022(인도네시아 중앙 은행법 24/7/2022)에 따라, 루피아 거래의 제한 및 은행에 의한 외환 신용 제공 (개정)에 따라 인도네시아 중앙 은행은 외국과의 특정 루피아 거래를 수행할 수 없습니다.

이 규정에 따라 제한되는 루피아 거래에는 루피아 해외 송금, 해외 루피아에 대한 인도 불가 선물환 거래, 루피아로 외국 당사자가 발행한 채권 구매 등이 포함된다. 그러나 은행이 루피아를 사용하여 외국 당사자와 거래를 수행하는 것을 금지 조항에는 몇 가지 예외 사항이 있다. (예: credit/facility제공의 경우 신디케이트와 프라이머뱅크(선도은행)가 최소 투자 등급, 최소 총 자산 등과 같은 여러 요구 사항을 준수하는 경우)

외화 매입

인니 중앙은행 규정 No. 24/7/2022에 따라 외화 매입시 매수자는 아래 서류를 거래은행에 제출해야 함:

- 기본 거래 문서 (해당되는 경우);
- 외화 구매자의 신용과 세금 등록 번호를 증명하는 문서; 또한
- 인증 진술서: (1) 기본 거래 문서가 진실하고 정확하다; 또한 (2) 기본 문서를 바탕으로 하여, 루피아로 구매한 외화 금액은 기본 문서의 관련 의무 금액을 초과하지 않는다.

외화 구매 요구와 관련된 요구 사항은 채무자가 외화 대출을 상환할 때 적용됩니다.

차입자의 헤징 비율, 유동성 비율 및 신용 등급 요건

비은행 법인의 해외 차입관리에 관한 인도네시아 중앙은행 규정 No. 16/21/PBI/2014(2014년12월29일) (인니 중앙은행 규정 No. 18/4/PBI/2016에 의해 최종 개정)은 비은행법인의 대외채무 관리에 신중한 원칙 적용, 헤징 비율, 유동성 비율 및 신용 등급의 요건을 적용한다.

이 규정은 2015년 1월 1일에 발효되었으며 일반적으로 해외 차입을 받으려는 비은행 회사는 다음을 충족해야 한다.

- 헤징 비율 20% (2015년 1월 1일 - 2015년 12월 31일) 및 25% 이상(2016년 1월 1일 이후);
- 유동성 비율 50% (2015년 1월 1일 - 2015년 12월 31일) 및 70% 이상 (2016년 1월 1일 이후); 및
- 최소 "BB"의 신용 등급 (2016년 1월 1일 이후에 서명된 대출).

위의 요구 사항은 거래 신용에 적용되지 않습니다. 또한 신용 평가 요건은 (1) 리파이낸싱 또는 (2) 인프라 프로젝트 파이낸싱과 관련하여 양자 또는 다자간 파이낸싱 기관으로부터의 해외 차입에는 적용되지 않았다. 채무자는 위험 회피율, 유동성 비율 및 신용 등급의 이행과 관련하여 보고서 및 증빙 서류를 제출해야 한다.

8. (석유 및 가스 및 석탄 및 광업)

A. 석유 및 가스

인도네시아는 2004년 후반에 순 정유수입국이 되었으며 2009년 1월 자발적으로 OPEC 회원국 자격을 정지시키고 2016년 1월에 재활성화했으나 1990년대 이후 석유 생산이 감소하고 있는 현실을 반영하여 2016년 11월에 다시 자발적으로 회원 자격을 정지하기로 결정했다.

최근 인도네시아 정부는 gross-split production sharing contracts에 관한 에너지광물자원부 법령 No. 12/2020에 의해 최종 개정된 에너지광물자원부 법령 No. 12/2020에 규정된 업스트림 석유 및 가스 컨세션 개발에 있어 투자자가 cost-recovery production sharing contracts 를 선택 가능하게 함으로써 gross-split production sharing contracts 완화를 통해 심해개발 및 비전통적인 석유 및 가스 자원개발과 다운스트림 인프라 (정유, 석유화학 플랜트 및 파이프라인) 개발들의 석유 및 가스 산업에 대한 추가 투자를 권장하고 있다.

인도네시아 법에 따라 석유 및 가스 사업은 다운스트림 및 업스트림 부문으로 구분된다. 이 법은 업스트림 활동이 유전에서 석유와 가스를 분리 및 정제하기 위한 시추 및 유정 완성, 운송, 저장 및 처리 시설 건설을 포함하는 탐사 및 개발로 구성되도록 규정하고 있습니다. 반면 다운스트림 활동에는 처리, 운송, 저장 및 거래가 포함됨. 에너지 자원부 장관은 인도네시아 에너지 부문 (MIGAS)에 대한 총괄 권한을 가지고 있습니다. MIGAS에서 석유 및 가스 활동 특별 태스크 포스(Satuan Kerja Khusus Pelaksana Kegiatan Usaha Hulu Minyak dan Gas Bumi 또는 SKK Migas)는 업스트림 부문 활동을 감독하는 규제 기관이며 인도네시아 정부를 대신하여 생산 공유 계약(PSC) 및 기타 유형의 협력 계약(예: 서비스 계약, 기술 지원 계약 및 향상된 오일 회수 계약)의 집행자이다. 여기서 업스트림 활동의 계약자에게 계약 유형에 따라 부여된 작업 영역 또는 기타 권리를 사용할 권리가 부여된다. 다운스트림 부문의 경우 다운스트림 석유 및 가스 규제 기관(Badan Pengatur Hilir Minyak dan Gas Bumi – BPHMIGAS)이 규제 기관이다.

옴니버스법률(Omnibus Law)의 제정으로 석유 및 가스 부문에 대한 사업 허가 요건이 개정되었다. 그러나 옴니버스법률(Omnibus Law)은 동일한 활동 범위를 지정하지만 업스트림 및 다운스트림 석유 및 가스 사업 활동은 중앙 정부가 조직한 사업 허가를 기반으로 구현되어야 한다. 또한 옴니버스법률은 기업이 중앙 정부가 설정한 사업 허가 요건을 충족하는 경우 다운스트림 석유 및 가스 사업 활동에 참여할 수 있도록 허용하며 따라서 이러한 사업 허가 요건을 충족한 사업체는 가공, 운송, 보관 및/또는 구매, 판매, 수출 및 수입과 같은 상업 활동에 참여할 수 있다. (목표로 하는 활동에 따라 다름). 그럼에도 불구하고 라이선싱 기반 체제로의 전환은 관료제를 간소화하고 이 부문 내 전체 라이선싱 프로세스를 촉진하는 것을 목표로 하면서 에너지 및 광물 자원 부문 내에서 위험 기반 비즈니스 라이선스를 구현하는 동안 사업 활동 및 제품에 대한 표준에 관한 에너지광물자원부 법령 No. 5/2021("MEMR 법령 5/2021")에 따라 관련 라이선스 프로세스가 전자적으로 통합될 (즉, Online Single Submission System) 것이며 에너지 및 광물 자원 부 내에서 위험 기반 비즈니스 라이선스를 구현하는 동안 사업 활동 및 제품에 적용되는 다양한 표준을 설정한다. (석유 및 가스 부문 포함).

Acquiring an oil and gas company

인도네시아에서 석유 및 가스 회사의 주식을 인수 또는 양도하는 경우 업스트림 또는 다운스트림 활동을 고려하여 관련 기관(이하 에너지광물자원부)에 사전 승인을 받거나 서면으로 신고해야 한다. 예를 들어, 광물 및 에너지 자원 활동 감독에 관한 에너지광물자원부령 No. 48/2017은 업스트림 사업의 주식을 인수하려면 관련 장관의 사전 승인이 필요하다고 규정하고 있으며 다운스트림 사업의 주식 인수는 에너지광물자원부의 석유/가스국을 통해 에너지광물자원부 장관에게 관련 회사의 정관(법무인권부의 업데이트된 통지 접수/승인 포함)을 첨부하여 서면 통지만 하면 됨.

B. 석탄 및 광업

인도네시아는 수년 동안 BHP Billiton, Freeport-McMoRan 및 Vale와 같은 회사의 대규모 광산 프로젝트 개발 경험을 보유하고 있다. 최근에는 지역 석탄 기업인 Adaro Energy와 Bumi Resources를 비롯한 다수의 중소 규모 지역 기업이 점점 더 많은 기능을 제공하고 있다.

광업 및 석탄에 관한 법률 No. 4/2009의 공표 (2009 채굴 법)에는 높은 규제 불확실성이 있었다. 그럼에도 불구하고 법이 발행된 직후, 국내 및 지역 발전을 위한 열탄과 코크스 및 아시아의 산업 용량 및 공공 인프라의 발전에 도움이 되는 여러 가지 상품에 대한 수요가 높았습니다. 2012년에는 전반적인 상품 수요 감소로 상황이 바뀌었다. 석탄 가격이 크게 낮아짐에 따라 많은 인도네시아 광산 업체가 생산 목표를 낮추고 효율성을 높이는 데 집중했다.

인도네시아 정부는 최근 광물 및 탄광업에 관한 법률 No. 4/2009의 개정에 관한 법률 No.3/2020(2020년 광업법)을 통과 시켰는데 여기에는 광구결정, 광물 및 석탄 관리 권한의 중앙집권화, 라이선스 업무 재조정, 투자 및 매각의무 및 CoW 및 CCoW계약권자 지속 운영 등을 포함하나 이에 국한되지 않는 몇 가지 변경 사항을 도입했다. 현재 정부는 2020년 3월 광업법을 시행하기 위해 일련의 정부령을 준비하고 있다. 관련 법령의 많은 세부사항 및 규제 프레임워크는 향후 추가 정부령의 적용을 받는다.

다운스트림 활동을 장려하기 위해 옴니버스법은 다운 스트림 프로세스를 통해 석탄의 가치를 높이는 광산 사업자에게 0% 로열티가 적용되는 새로운 인센티브를 제공한다. 현재 인도네시아에서 대부분의 탄광사업은 원탄을 '파고, 운반하고, 판매'하는 것만으로 이루어지고 있다. 따라서 이 새로운 인센티브를 통해 광산업자들이 최종고객에 판매 전 다운스트림 활동을 증진할 것으로 기대하고 있다. 옴니버스법률의 제정에 따라 인도네시아 정부는 에너지 및 광물 자원 부문 기구에 관한 정부령 No. 25/2021 ("GR 25/2021")도 제정했으며 이에 따라 다음 조건에서 0% 로열티가 부과된다:

- d. 에너지 독립성(kemandirian energi)을 고려하고 산업용 원자재와 관련된 다양한 요구 사항을 충족함; 또한
- e. 국내 석탄의 부가가치를 높이는 활동 중 사용되는 석탄의 양을 고려함

참고로, 로열티율 0% 부여와 관련된 활동, 금액, 요건 및 절차는 먼저 재무부 장관의 승인을 받아야 한다.

Contracts of Work

2009년 이전에는 인도네시아 정부와의 국제 투자자들이 주로 도급 (Kontrak Karya) 또는 석탄 작업 계약 (Perjanjian Karya Pengusahaan Pertambangan Batubara)으로 알려진 채굴 계약을 체결했다. 이 계약은 일반적으로 인도네시아의 1967년 기본 광업법에 기초하여 투자자의 특정 광업 활동에 대한 전반적인 규제 체제와 재정 체제를 제공하기 위한 것이다. 다른 개발 도상국에서 발견된 전통적인 광업 양해 계약의 일부 특성을 유지하는 "작업 계약" 시스템은 현재 단계적으로 폐지되고 있다. 새로운 광산 프로젝트는 라이선싱 시스템 하에서 수행되어야 하며, 이는 국내 투자자가 개발한 광산 프로젝트와 외국 투자자가 개발한 광산 프로젝트 모두에 적용된다. 2009년 이전에는 별도의 라이선싱 시스템 (광업 허가 발행 (kuasa

pertambangan 또는 KP))이 사용가능했지만 국내 광산 회사로 제한되었다. KP는 광업 사업 라이선스로 전환이 요구됐다.

2009 광업법에 따르면, 기존의 도급은 만료될 때까지 유효하지만 2010년 1월까지의 조건은 2009 채굴법에 따라 개정되어야 한다 (주 수입과 관련된 것 이외). 현재 많은 작업 계약이 광업 사업 라이선스로 전환되었다. 그러나, 관련 광업 회사와 정부 사이에 몇몇 도급이 아직 협상 중이라고 보고된 바 있다.

도급 조건과 2009 광업법 체제 사이의 논란의 차이는 광업 영역의 최대 크기가 크게 감소하고 잠재적으로 더 엄격한 주식 투자 요구 사항 및 계약자 유지에 대한 제한 사항을 포함한다.

그러나 2020년 광업법은 특정 법적요건(특히 세수증대 및 비과세 주수입의 증가 관련)을 충족하면 CoW 및 CCoW가 연장되는 것을 보장한다. 연장기간과 관련, CoW 및 CCoW가 이전에 연장되지 않은 경우 최대 10년 동안 각각 2회 연장할 수 있다. CoW 및 CCoW가 이전에 첫 번째 연장을 받은 경우 CoW 및 CCoW는 최대 10년 동안 두 번째 연장을 받을 수 있다. 상기 언급된 연장은 CoW 및 CCoW를 지속운영 하는 IUPK 형식으로 이루어진다.

CoW 및 CCoW 연장 신청서(모든 행정적 필요 요구 사항 및 자료와 함께)는 각 CoW 및 CCoW 만료일 이전 5년 전 늦어도 1년 전에 에너지광물자원부 장관(MEMR)에게 제출해야 한다.

광업 사업 라이선스

주 보호 지역이 아닌 지역에서의 상업용 광업은 광업 사업 면허 (Izin Usaha Pertambangan 또는 IUP)에 의해 허가되고 주 보호 지역에서의 광업은 특별 광업 사업 면허 (IUP Khusus 또는 IUPK)로 허가된다. 2020년 광업법에 따라 광업관련 라이선스 발급권한은 중앙정부에 중앙집권화되고 있다. 단, 광업 및 탄광업 분야의 사업 면허 이행에 관한 정부령 No. 96/2021과 관련된 광업 및 탄광업 분야의 사업 면허 부여 위임에 관한 대통령령 No. 55/2022에 따라 중앙정부는 지방정부에 권한 위임권이 있는데 예를 들면 커뮤니티 채굴 허가서(Izin Pertambangan Rakyat 또는 IPR) 및 암석 채굴 허가서(Surat Izin Penambangan Batuan 또는 SIPB)는 발급권을 지방정부에 위임할 수 있다.

비금속 광물 또는 암석에 대한 IUP는 신청을 통해 획득되며, 금속 광물 또는 석탄에 대한 IUP는 제안 및 경쟁입찰 프로세스를 통해 획득된다.

민간 기업에 발급된 모든 IUPK 라이선스는 제안 및 경쟁입찰을 통해 획득된다. 그럼에도 불구하고, 국유 기업과 지역 소유 기업에 해당 라이선스의 우선권을 부여한다.

법률에 따라 탐사 면허 소지자는 특정 조건이 충족되는 한 광업 사업 면허의 연속으로 생산 라이선스로 업그레이드할 수 있다. 탐사 (IUP Eksplorasi) 또는 생산 (IUP Produksi Operasi)에 대한 면허가 발급된다.

면허 보유자는 우선적으로 국내 인력, 상품 및 서비스를 사용해야 한다. 광업 서비스 제공 업체 (즉, 계약 업체)의 보유에 대한 특정 제한 사항도 있다. 또한 지역 사회를

개발하고 자율권을 주는 프로그램을 포함하여 기업의 사회적 책임 프로그램을 개발해야 한다.

2020광업법에 의거 금속광물 채광 및 석탄채광에 대한 “통합” IUP는 30년 동안 유효하며 정부령 No. 96/2021에 명시된 기준과 관련 법률 및 규정에 의거 요건을 충족한 경우 10년간 연장이 보장된다.

이전의 2009년 광업법은 탐사 소유하는 IUP 및/또는 IUPK가 자가 탐사 및 타당성 조사에 참여하고 있을 때 우연히 채굴된 광물과 석탄을 보고하도록 요구했다. 이러한 보고서는 생산 로열티 부과 이전에 관련 라이선스 발급자에게 제출되어야 했다. 상기 조항은 더 이상 2020 광업법에 포함되어 있지 않는다.

또한 IUP 및 IUPK 보유자는 채광활동중 전용 광산 도로를 활용해야 한다. 이러한 도로는 자체적으로 건설하거나 이미 광산 도로를 건설한 다른 IUP 또는 IUPK 보유자 또는 광산도로를 소유한 자와 협력하여 건설 할 수 있습니다. 이 조항은 현재의 관행을 반영하고 있다.

그러나 석유 및 가스 부문과 마찬가지로 MEMR 5/2021의 제정으로 인해 광업 부문의 비즈니스 라이선스도 위험 기반 사업 허가 제도로 변경되었다. 에너지 및 광물 자원 부문(광업 부문 포함)으로 분류되는 모든 사업 활동에 대한 위험 기반 비즈니스 라이선스는 2021년 7월 2일부터 Online Single Submission 시스템을 통해 처리되어야 한다.

광업 회사 인수

해당 당사자가 제휴사가 아닌 한 광업 사업 면허는 다른 당사자에게 직접 양도 할 수 없다 (즉, 지분의 51% 이상은 양도인이 소유함). 또한, 정부의 승인에 따라 국유 기업은 생산을 위해 채굴 지역의 일부를 계열사로 이전 할 수 있다 (다시 말해서 양도인이 지분의 51% 이상을 소유하고 있음). 그럼에도 불구하고, 라이선스 보유자 인수를 통한 광업 사업 면허의 간접 취득이 관행이 되었다. 이러한 라이선스 간접 이전은 2009 광업법에 따라 탐사 완료 후 해당 규제 기관에 통지하여 허용될 수 있다.

이러한 간접 취득을 완료하는 과정에 관한 불확실성은 여전히 남아 있지만, 실무에 따르면 다음이 필요하다:

- f. 해당 채굴 회사가 보유한 IUP를 발행 한 정부 당국의 투자 승인을 위한 추천서; 또한
- g. 투자와 관련하여 에너지 및 광물 자원부 장관 (또는 장관을 대신하여 사무국 장)의 허가서.

또한 대상 회사가 PMDN (현지 소유) 회사이고 인수자가 외국인인 경우 당사자는 PMA (외국 자본 투자) 회사로 전환하기 위한 요구 사항을 완료해야 한다.

2009광업법과 달리 2020광업법은 MEMR 승인에 따라 IUP /IUPK의 양도를 허용하고 있다. 해당 승인을 얻기 위한 최소 요구 사항은 다음과 같다. (i) IUP/IUPK 보유자는 탐사 활동을 완료해야 하며 이는 자원 및 비축 데이터의 가용성으로 입증 될 수 있다. 또한 (ii) IUP / IUPK 보유자는 행정, 기술 및 재정 요건을 충족해야 한다.

2020광업법에 따라 IUP/IUPK 양도에도 유사한 조항이 적용된다. IUP/IUPK 보유자는 MEMR 승인 없이 지분 소유권을 양도 할 수 없다. 해당 승인을 얻기 위한 최소 요구 사항은 다음과 같다. (i) IUP/IUPK 보유자는 탐사 활동을 완료해야하며 이는 자원 및 비축 데이터의 가용성으로 입증 될 수 있다. 또한 (ii) IUP / IUPK 보유자는 행정, 기술, 환경 및 재정 요건을 충족해야한다.

IUP/IUPK 회사와의 이해 관계자는 IUP/IUPK 양도와 관련 충족 요구 사항을 고려해야 하지만 현재 2020 광업법에는 IUP/IUPK 양도인이 IUP/IUPK 양수인의 51 %를 소유해야 한다는 명시적인 언급이 없다. IUP/IUPK 양도와 관련된 세부 요구사항은 2020 광업법 시행령에 포함될 것으로 예상된다. 따라서 채광회사와 투자자는 이 IUP/IUPK 양도 규제 프레임워크가 어떻게 설계될지에 대해 기다리는 것이 현명 할 것으로 생각된다.(위에 언급 된 IUP/IUPK 양도인이 IUP/IUPK 양수인의 최소 51 %를 소유해야한다는 요건이 다시 도입되는 경우 포함).

IUP/IUPK 양도인이 IUP/IUPK 양수인의 최소 51 % 소유권 요구 사항이 더 이상 필요하지 않다는 전제하에 IUP/IUPK 양도는 광산채굴권 매각/M&A 활동을 위해 2 차 시장에서 구조조정을 수행 할 때 (예: 거래가 주식 기반 거래인 경우 구매자가 대상 컨체션 IU의 통제/소유권/보유를 얻기 위해 대상 회사의 주식을 구매해야하는 경우 불필요한 위험을 가정하지 마십시오) 그러한 대상 광업 회사의 단계와 규모(예: 그린 필드 또는 브라운 필드)에 따라 편의를 제공 할 수 있다.

채광/정제사업 라이선스

2020 광업법은 광산용 제련소/가공/정제 회사에 대한 라이선스가 산업부에서만 발급되도록 규제함으로써 독립형/ 비통합형 광산용 제련소/가공/정제 회사에 대한 라이선스 발급 제도의 이중성 문제를 명료화 했다.

독립형/비통합형 제련소를 보유하면 채굴 자산과 제련 자산 간의 구조화 유연성을 제공하여 이 두 자산은 서로 다른 이해 관계자/프로젝트 후원자가 보유 할 수 있고 자본 및 재무구조 (보안 패키지 포함)가 서로 다를 수 있다. 그리고 간접적으로, 채광회사가 의무적 매각의무를 이행해야 할 때 제련 자산 "매각"을 회피할 수 있다.

지분 매각 요건

2020년 광업법에 따르면 외국인 소유 IUP 회사는 지분의 51%를 중앙정부, 지방정부, 국영기업, 지방정부 소유기업 및 민간기업에 점진적으로 매각해야 한다. 점진적 매각 절차 이후에 직접 매각이 불가능한 경우 해당 매각은 인도네시아 증권거래소에서 채광회사 주식상장을 통해 수행 될 수 있다.

2020년 광업법은 매각에 대한 자세한 시기, 요구사항을 구체적으로 규정하고 있지 않는다. 그러나, 광물 및 탄광업 활동에 대한 매각 절차 및 매각 주식 가격 결정 메커니즘에 관한 에너지광물자원부 법률 No. 43/2018에 의해 최종 개정된 에너지광물자원부 법률 No. 9/2017에 따른 시행령은 회사가 생산 시작일로부터 5년 후에 점진적으로 매각해야 한다고 규정한다. 따라서 10년 차에는 다음 계획에 따라 현지 주주가 최소 51%의 지분을 소유하게 된다.

- a. 생산 6 년차: 20 %
- b. 생산 7 년차: 30 %
- c. 생산 8 년차: 37 %

- d. 생산 9 년차 : 44 %
- e. 생산 10 년차 : 51 %

매각된 지분은 국가 정부, 지방 정부, 군 /시 정부 또는 국유 및 지역 소유 기업에 인수 제안되어야 한다. 이러한 기관이 그러한 지분을 인수할 의향이 없을 경우, 입찰을 통해 인도네시아 개인 사업체에 제안될 수 있다. 작업 계약에는 지분매각 요건이 포함될 수도 있다.

건설

옴니버스법을 공포 및 시행령에 따른 건설업 체제

인도네시아 정부는 2021년 2월 2일 인도네시아에서 오래된 장애를 줄이고 사업수행의 용이성 개선을 위한 옴니버스법률 제정에 따라 일련의 시행령을 발표했다. 옴니버스법률은 건설업을 포함한 광범위한 사업 부문에 걸쳐 76개 법률 및 정부령 45개, 대통령령 4개로 구성된 시행령을 개정한다.

건설 부문과 관련하여, 건설 서비스에 관한 법률No.2/2017의 (2017년1월12일) (“Construction Services Law”) 시행령에 관한 정부령 No. 22/2020(“GR 22/20”)의 개정에 대한 정부령 No. 14/2021은 옴니버스법률의 목적에 부합하는 시행령이다. 이는 건설업법에 따라 자본 요건, 라이선스 및 진환경 건설 등과 관련된 규정을 수정하기 위한 것이다.

또한2020년 4월 23일(옴니버스법을 시행 6개월 전)에 인도네시아 정부가 오랫동안 기다려온 건설 서비스 시행령인 GR 20/20을 통과시켰다.

GR 22/20은 건설업법 시행에 중대한 변화를 가져왔다. 다음 규정은 폐지되었으며 더 이상 적용되지 않는다.

- a. 건설 서비스 커뮤니티의 비즈니스 및 역할에 관한 정부령 No. 92/2010(2010년12월 29일)에 의해 최종 수정된 정부령 No. 28/2000(2000년5월30일).
- b. 건설 서비스 시행에 관한 정부령 No. 54/2016(201611월22일)에 의해 최종 수정된 정부령 No. 29/2000(2000년5월30일); 또한
- c. 건설 서비스 감독 시행에 관한 정부령No. 30/2000(2000년5월30일).

건설 서비스 분류

건설업법에 따라 건설 서비스는 다음 활동을 포함하는 건설 컨설팅 서비스 및/또는 건설업 서비스로 정의된다:

- a. **건설 컨설팅 서비스는 평가, 계획, 설계, 감독 및 건설 관리를 포함하는 활동의 전체 또는 일부를 의미한다.**

건설 컨설팅 서비스는 아래 두 가지 분류로 나뉩니다:

1. 건축, 엔지니어링, 통합 엔지니어링, 조경 및 도시 계획을 다루는 일반 건설 컨설팅 서비스; 또한
2. 과학 및 기술 컨설팅, 기술 테스트 및 분석을 포괄하는 특수 건설 컨설팅 서비스

- b. 건설업 서비스는 건설, 운영, 유지 보수, 철거 및 건물 재건축을 포함하는 활동의 전체 또는 일부를 의미한다.**

건설업 서비스는 아래 두 가지 분류로 나뉩니다:

1. 건물 건설 및 토목 건설을 포괄하는 일반 건설업 서비스.
2. 설치, 특수 건설, 조립공사, 마감공사, 장비 임대 및 준비를 포함하는 특수 건설업 서비스.

- c. 건설공사 통합서비스**란 건설컨설팅과 건설공사의 결합을 의미한다. 여기에는 건물 건설 및 토목 건설이 포함된다.

그러나 건설 컨설팅 서비스 제공자는 다른 범주의 건설 서비스를 수행하는 것이 허용되지 않는다. 이에 건설 서비스 제공자는 한 가지 유형의 건설 서비스 사업만을 영위하여야 하며 자신이 영위하는 건설 서비스 사업 이외의 다른 업무를 수행할 수 없다. 단, 건설 서비스도 수행할 수 있는 통합 건설업 서비스 제공자는 제외된다.

사업 규모와 관련하여 GR 22/20은 건설회사가 고객에게 서비스를 제공할 수 있는 작업 유형도 정의한다. 소규모 건설 회사는 저위험, 단순 기술 및 저비용 건설 서비스만 제공할 수 있으며 중형 건설 회사는 중간 위험, 중간 기술 및/또는 중간 비용 건설 서비스만 제공할 수 있다. 마찬가지로 대형 건설 회사는 고위험, 첨단 기술 및 고비용 건설 서비스만 제공할 수 있다. 건설 회사의 사업규모는 준수해야 하는 자본 요구 사항에 따라 결정됨.

자본 요건

위험 기반 사업 면허 시행에 관한 정부령 No. 5/2021("GR 5/21")에 근거하여 건설 회사에 대한 필수 자본 요건이 사업 활동 유형에 따라 수정되었다. GR 5/21은 건설 부문에서 옴니버스법률의 목적에 부합하는 옴니버스법률의 시행령이기도 한다. GR 5/21에 따른 최소 자본 요건은 다음과 같다.

- a. 일반 건설 컨설팅 서비스를 수행하는 소규모 건설 회사 경우 자본은 최소 IDR 1 억이며 일반 건설 작업을 수행하는 회사의 경우 자본은 최소 IDR 3억
- b. 일반 건설 컨설팅 서비스를 수행하는 중형 건설 회사 경우 자본은 최소 IDR 2억 5 천만이며 일반 건설 작업을 수행하는 회사의 경우 IDR 20억
- c. 일반 건설 컨설팅 서비스를 수행하는 대형 건설 회사 경우 자본은 최소 IDR 5 억이며 일반 건설 작업을 수행하는 회사의 경우 자본은 최소 IDR 250억이고 통합 건설 작업을 수행하는 회사의 경우 IDR 250억

또한, GR 5/2021은 해외 건설 대표 사무소("대표 사무소")에 대한 자본 요건을 규정하며 일반 건설 컨설팅 서비스를 수행하는 대표 사무소에 대한 최소 자본 요건은 IDR 20억이고 일반 건설 작업을 수행하는 대표 사무소의 경우 최소 IDR 350억임⁷⁶.

해외 건설업 대표 사무소(건설지사 (BUJKA RO))

인도네시아에 직접 사업을 하는 대신 해외 건설 회사는 인도네시아에서 잠재적인 프로젝트에 입찰하여 건설 프로젝트를 개발하기 위해 건설 대표 사무소를 설립할 수 있다. 외국 회사 대표 사무소(Kantor Perwakilan Perusahaan Asing - "KPPA") 또는 외국 무역 회사 대표 사무소(Kantor Perwakilan Perusahaan Perdagangan Asing

⁷⁶In order to carry out construction business activities in Indonesia, a foreign construction services company (Badan Usaha Jasa Konstruksi Asing - BUJKA) is required to establish a local presence, either by means of setting up a foreign capital investment company (Penanaman Modal Asing - PMA) or a Representative Office (RO).

- KP3A)와 달리 해당 해외 건설 대표 사무소(건설지사 또는 BUJKA RO라고 함)는 수익을 창출할 수 있다. 결과적으로, 그러한 BUJKA RO를 설립하기 위한 규제 요건은 약간의 차이점이 있지만 허가된 인도네시아 건설 회사(예: "BUJK PMA)의 설립과 유사하다.

BUJKA RO는 고위험, 첨단 기술 및/또는 고비용 시장 부문에서만 건설 서비스를 수행할 수 있다. 또한 BUJKA RO는 인도네시아에서 건설 서비스를 수행하기 위해 현지 건설 회사("BUJKN")와 공동 경영을 수행해야 한다.

건설업법에 따라 공동 경영의 현지 파트너가 될 수 있는 BUJKN은 다음 기준을 충족해야 함: (i) 대규모 활동 자격 보유 그리고; (ii) 건설업면허(IUJK) 보유.

본질적으로 관련 법률 및 규정에 따라 BUJKA RO는 다음을 이행해야 한다:

- a. High qualification에 준하는 자격을 가진 기업
- b. 건설업 대표 사무소 면허 취득
- c. 인니내 모든 건설업 활동에 대한 사업 면허를 보유한 대형 건설업 사업허가 보유 회사와 JO 구성
- d. 외국인 직원보다 더 많은 인니 직원 고용
- e. 인니 시민권자를BUJKA RO장으로 임명
- f. 국산 자재 및 건축 기술의 사용을 우선시함.
- g. 고급스럽고 정교하며 효율적이고 환경 친화적인 기술을 사용하며 지역문화를 고려.
- h. 기술 이전을 수행함; 또한
- i. 현행 법과 규정에 따른 기타 의무 이행.

또한, 공공 사업 및 공공 주택부 장관 ("MoPWP") 규정 No.9/2019("MoPWP Reg 9/19")이 다음과 같은 추가 기준을 제공했다는 점은 주목할 만하다⁷⁷:

- a. 유한 책임 회사(인도네시아에 설립); 및
- b. 국영기업(BUMN), 지방정부소유기업(BUMD) 또는 개인 소유 기업(BUMS)이 인도네시아 시민100% 소유한 기업 및/또는 국가기업입니다.

Work sharing requirements

건설업법 및 관련 시행령에 따른 업무지분에 대한 명확한 지침은 없으나 MoPWP Reg 9/2019 제33조는 BUJKN이 공동 경영 파트너로서 수행해야 하는 업무지분관련 아래와 같은 지침을 제공함.

- c. 건설업 서비스 및 통합 건설업 서비스의 경우 공사금액 최소 30%는 BUJKN이 수행해야 하며 50%의 작업은 인도네시아에서 수행되어야 함.
- d. 건설컨설팅의 경우공사금액 최소 50%는 BUJKN이 수행해야 하며 모든 작업은 인도네시아에서 수행되어야 함.

그러나 이전에 언급했듯이 MoPWP Regn 9/2019는 취소되었으며 새 규정이 발행될 때까지 참고용으로만 사용할 수 있음.

9. Intellectual Property Rights (지적 재산권 (IPR))

인도네시아는 1980년대 후반부터 지적 재산권을 보호하는 법적 체계를 개선하기 위해 실질적인 입법 개혁을 수행했습니다. 이 개혁 과정은 인도네시아가 세계 무역기구 (WTO)에 가입하기 위하여, 법률 No. 7/1994에 따라, TRIP (Trade Related Aspects of Intellectual Property Rights Agreement)를 비준한 이후 가속화되었다.

인도네시아가 속한 다양한 협약과 조약을 이행하고 지적 재산권 보호의 국제 표준을 확립하기 위해 법률과 규정이 공포되었다. 그러나 이러한 법률 입법에도 불구하고, 특히 불법 복제 및 상표 위조와 같은 지적 재산권 침해는 여전히 흔하며 인도네시아는 여전히 미국 무역 대표 "감시 목록"에 남아 있다.

국제 조약

1979년 이래로 인도네시아는 파리 지적 재산권 보호 협약 및 세계 지적 재산권기구 설립 협약의 당사자가 되었다. 1997년에 인도네시아는 특허 협력 조약, 문학 및 예술 작품 보호를 위한 베른 협약, 상표법 조약 및 WIPO 저작권 조약에 가입했으며 2005년 WIPO 공연 및 음반 조약에 서명했다. 또한 인도네시아 정부는 저작권 보호를 위해 국가와 다양한 양자 협정을 체결했다.

상표권

옵니버스 법률(상표법)에 의해 개정된 상표 및 지리적 표시에 관한 법률 No.20/2016에 따라 상표는 식별 할 수 있는 표시이며 상품 및 서비스 거래에 사용된다. 인도네시아의 상표는 선출원주의로 보호된다. 즉, 인도네시아에서 상표를 최초로 등록한 출원인은 상표를 처음 사용했거나 소유한 사람과 관계없이 해당 상표를 사용할 수 있는 우선권과 보호를 받는다.

인도네시아 상표 출원을 승인 받기 위해서는 인도네시아 언어로 전자 또는 비전자적으로 법무부 장관에 제출되어야 한다. 승인된 신청서는 공식 상표 보고서 (또는 적절한 대체 문서)에 게시되어야 하며 10년 동안 유효하다. 이러한 등록은 그 이후 연속 10년간 갱신될 수도 있다. 상표 갱신은 상표 만료 전 6개월 이내에 제출되어야 한다.

기업의 상표권 등록시 자주 문제가 되는 시간 제약을 없애기 위해 옵니버스 법률은 이제 지적재산총국(DGIP)이 실제 심사를 수행하는 데 지정된 시간을 단축한다. 현재 DGIP가 실제 심사만 수행하는데 최대 150일이 소요된다. 이의가 없는 한 30일로 단축된다. 이의가 있는 경우 DGIP는 90일 이내에 실제 심사를 완료해야하는데 이는 현 제도보다 거의 두 배 빠른 속도이다.

옵니버스 법률에 따르면 발급된 상표권 수령의 기간 제한은 없다. 현재 상표권 신청자는 상표권 발행일로부터 18개월 이내에 발급 된 상표권을 수령해야하며 그렇지 않을 경우 등록 상표권이 취소되고 무효화된다.

그러나 옵니버스 법률은 등록 자격이 없는 상표권 관련 새로운 기준을 추가하였다. 함수형식이 포함된 상표권은 등록 할 수 없다. 함수형식의 구성에 대한 옵니버스 법률의 명확한 정의는 없다. 우리의 초기 이해에 따르면 함수형식은 모든 시각자료를 만드는 데 일반적으로 사용되는 '모양' 또는 '형태'의 한 유형 (예 : 단순한 직선 검은 색 선)을 의미한다.

저작권

저작권에 관한 법률 No.28 / 2014 (저작권법)에 따라 저자의 작품은 저작권 보호를 위해 과학, 예술 또는 문학 분야에서 독창성을 보여 주어야 한다. 저작권이 확보되면 저작자, 저작권 보유자 또는 기타 저작권의 수혜자는 저작물을 출판 또는 복제하거나 제 3자가 이를 수행 할 수 있게 허가하는 독점적 권리를 갖는다. 저작권법은 또한 "저작인격권" 및 "저작인접권"을 인정한다. 저작인격권은 저작물을 변경하거나 수정하고 저작물과 관련된 이름과 저작물 제목을 변경할 수 있는 저작자의 독점적 권리로 구성된다. 저작권이 있는 자료를 재생산하거나 방송하는 제 3 자와 관련된 권리를 저작인접권이라고 한다.

MOLHR은 일반 작업등록부를 통해 저작권 등록을 감독하고 그러한 등록에 대한 공식 발표를 제공한다. 저작권을 생성하기 위해 등록이 필요하지는 않지만, 일반 작업 등록부에 등록되고 MOLHR이 공식적으로 명명한 이름은 저작물의 저자인 것으로 간주된다.

저작권 보호 기간은 다음과 같다:

- a. 책 및 기타 저작물에 대한 저작권 : 저작권은 저자의 생애 및 사망 후 70 년 동안 유효하다.
- b. 컴퓨터 프로그램, 영화 촬영 작품, 사진 작품, 데이터베이스에 대한 저작권 및 라이선스가 부여된 에이전트 및 음원 제작자의 저작인접권: 저작권은 50 년간 유효하며, 방송 기관의 저작인접권은 25 년간 유효하며, 저작인격권은 무기한으로 보호된다.

특허

특허에 관한 옴니버스법률("특허법")로 개정된 법률 No.13/2016은 일반 특허와 단순특허를 보호한다. 특허는 독창적인 측면이 있고 산업상 이용이 가능한 신규 발명에 대해 부여된다. 특허와 마찬가지로 단순특허는 이미 존재할 수 있는 제품 또는 프로세스의 개발인 새로운 발명에 대해 부여된다.

장비 또는 제품 (화학 화합물 및 미생물 포함) 및 공정 (비 생물학적 및 미생물학적 공정을 포함하여 제품이 제조되는 경우)에 대한 특허를 얻을 수 있으며 특정 유형의 발명에 대해 간단한 특허를 얻을 수 있다. 다음에 대한 특허는 얻을 수 없다.

- a. 공공 질서, 도덕성 및 기존 법률 및 규정과 상충되는 것으로 간주되는 발명;
- b. 수술 방법;
- c. 과학적 및 수학적 방법;
- d. 식물 및 동물 (미생물 이외); 또는
- e. 식물 및 동물 생산을 위한 필수 생물학적 과정 (비 생물학적 및 미생물학적 과정 이외)

특허 출원은 특허청에 제출해야 한다. 특허청에 의해 특허가 부여된 경우, 특허 일반 등록부에 기록되고 공식 특허 공보에 발표된다. 특허 출원은 출원일로부터 20 년 동안 유효하며 간단한 특허는 10 년 동안 유효하다. 모든 특허는 연장되지 않았다.

특허 보유자는 라이선스 계약에 따라 다른 당사자에게 라이선스를 부여할 수 있다. 라이선스 계약은 특허 공보에 등록하고 발표해야 한다.

단순특허 (paten sederhana)와 관련하여 옴니버스 법률은 단순특허를 부여하기 위해 충족해야 하는 기준을 확대한다. 기존의 단순한 특허가 DGIP에 등록되기 위해서는 '실용성'이 있어야 하며 하나의 발명에 대해서만 부여됨.

옴니버스 법률은 또한 단순특허 등록 신청의 승인 여부를 평가하고 결정하는 법적 기간을 단축했다. 이전에 특허청이 출원을 평가할 때까지 출원 제출로부터 최소 157일이 소요된다. 그러나 이제는 특허청이 출원을 평가하기까지 출원 제출일로부터 28일 밖에 소요되지 않는다. 또한 옴니버스 법률에 따라 특허청은 현행 제도의 12개월 기간보다 두배 빠른 출원일로부터 늦어도 6개월 이내에 단순특허 등록 신청에 대한 승인 여부를 결정해야 한다.

영업 비밀

영업 비밀에 관한 법률 No. 30/2000 (무역 비밀 법)에 따라 영업 활동에 악용될 수 있고 소유자가 비밀로 유지하는 경제적 가치가 있는 기술 또는 비즈니스에 대해 공개적으로 알려지지 않은 정보를 의미한다. 영업 비밀에는 생산 방법, 처리 방법, 판매 방법 및 법적 기준을 충족하는 기타 정보가 포함될 수 있다. 정보 / 무역 비밀이 공개적으로 알려지지 않는 한 영업 비밀은 무기한으로 보호된다.

영업 비밀 보유자는 해당 영업 비밀을 사용하고 제 3자가 영업 비밀을 사용하는 것을 금지하거나 허용할 단독 권한을 갖는다. 영업 비밀 및 그 양도는 MOLHR 지적 재산권 사무국에 등록되어야 한다. 등록은 행정 데이터에만 해당되며 영업 비밀의 내용은 포함하지 않았다. 영업 비밀 법에 규정된 대로 영업 비밀의 소유권 변경도 영업 비밀 공보에 공고된다. 영업 비밀에 대한 권리는 상속, 부여, 유언장 또는 유언, 서면 계약 또는 법으로 허용되는 기타 절차를 통해 양도될 수 있다.

산업 디자인

산업 디자인에 관한 법률 No. 31/2000 (Industrial Designs Law)에 따라 산업 디자인은 제품, 소비자 상품 또는 산업 상품으로 사용되는 2 차원 또는 3 차원 형태를 만들기 위해 선, 색상 또는 형태의 구성 또는 구성에 관한 형태의 생성을 의미한다.

산업 디자인 권한은 산업 디자인 공보에 등록 및 발표된다. 산업 디자인을 사용하려는 제3자는 산업 디자인 권리 보유자로부터 승인을 받아야 한다. 산업 디자인의 보호 기간은 출원일로부터 10년이다.

지적 재산권의 집행

지적 재산권의 소유자는 위조 또는 기타 침해의 경우 민사 및 형사 소송을 통해 구제를 요청할 수 있다. 민사 구제에는 금지 명령, 손해배상 및 합법적인 지적 재산권 소유자에게 물품을 양도하라는 법원 명령이 포함될 수 있다. 지적 재산권 침해에 대한 금고 및 벌금에 대한 형사 제재도 부과된다.

지적 재산 (IP) 기반 금융 제도

정부는 창조 경제에 관한 법률 No. 24/2019의 시행령에 관한 정부령 No. 24/2022(GR 24/2022)를 제정했다. GR 24/2022는 은행 금융 기관과 비은행 금융 기관(대금업자)을 통해 IP 기반 금융 제도를 제공하며 창조 경제 기업가는 IP 기반 금융 제도 제출에 대한 다음 구성된 요건을 충족하여 금융 제도를 제안해야 한다: (i) 재정 제안; (ii) 창조 경제 사업을 소유하고 있음; (iii) 담보로 제공될 창조 경제 제품의 지적 재산권과 관련된 계약을 체결함; (iv) 지적 재산 인증서(기록 또는 등록서)가 있어야 함.

창조 경제 기업가로부터 위에 언급된 요건을 충족하면 대금업자는 몇 가지 조치를 취한다: (i) 창조 경제 사업의 검증; (ii) 담보로 사용될 관련 지적 재산 인증서(또는 등록서)의 확인; (iii) 담보로 사용될 지적 재산 자산의 평가; (iv) 관련 창조 경제 기업가에게 자금을 지출 (v) 관련 계약에 따라 창조 경제 기업가로부터 자금 환급금 영수증.

이러한 지적재산 기반 금융의 실행을 위해서는 관련 지적재산을 담보로 활용해야 한다. 이에 따라 그 목적은 다음과 같은 형태로 구현된다: (i) 지적 재산에 대한 신탁인 담보; (ii) 창조 경제 사업의 계약/합의; 및/또는 (iii) 창조 경제 사업의 징수권. 담보로 사용할 수 있는 지적 재산 자산은 상업화되어 지적재산국에 등록된 자산이다.

지적 재산 자산에 대한 담보 확보시 대출자는 해당 평가 기준에 따라 비용접근법, 시장접근법, 수익접근법 및/또는 기타 평가 접근법을 통해 지적 재산 자산에 대한 평가를 수행할 권리가 있다. 이 평가는 지적 재산 평가 분야에서 면허가 있고 능력이 있는 지적 재산 감정인이 수행해야 한다. GR 24/2022는 분쟁 해결 옵션도 제공한다. 지적 재산 기반 금융에 대한 분쟁이 발생하는 경우 법원을 통해 또는 OJK의 승인을 받은 후 법정 밖에서의 합의를 통해 해결할 수 있다.

10. 개인정보보호 (PDP)

도입

거의 2억 1,100만 명의 인터넷 사용자 시장에 힘입어 인도네시아는 동남아시아에서 가장 크고 빠르게 성장하는 디지털 경제를 보유하고 있다. 최근 추정치에 따르면 디지털 경제의 경제적 잠재력은 2025년까지 USD 1,460억에 달할 것으로 예상되며 그 후 2030년까지 향후 5년 동안 USD 3,300억으로 두 배 이상 증가할 것으로 예상된다.

수년에 걸쳐 전 세계적으로 디지털 경제가 성장함에 따라 개인 정보 침해의 가능성이 열렸다. 전 세계적으로 정보 오용 (개인 정보의 우발적이거나 불법적인 파기, 손실, 변경 또는 공개의 형태로 나타날 수 있음)의 파괴적인 영향과 그러한 행동이 개인에게 미치는 중대한 영향을 밝힌 수많은 세간의 이목을 끄는 침해를 목격했다. 인도네시아에서도 최근 몇 년 동안 헤드라인을 장식한 몇 건의 개인 정보 유출 사건을 유사하게 목격했다. 일반적으로 이러한 위반은 세 가지 주요 범주로 분류할 수 있다:

- a. 기밀유지 위반: 개인 정보의 무단 공개 또는 우발적 액세스
- b. 가용성 위반: 정보 기록에 대한 액세스를 파괴하거나 차단하는 사이버 공격의 결과로 개인 정보에 대한 액세스 손실 또는 파괴.
- c. 무결성 위반: 개인 정보의 무단 변경.

최근 뉴스에서 개인 정보 유출이 정기적으로 발생했으며 그 결과 많은 인도네시아 소비자가 개인 정보 공유를 점점 더 경계하고 있다. 소비자 신뢰를 촉진하고 디지털 경제에 대한 더 많은 투자와 혁신을 장려하기 위해 인도네시아는 이전 정권에서와 같이 개인 정보 보호 프레임워크를 강화해야 하는데 이전 정권에서 인니 개인 정보 보호 규정은 다소 세분화되었다.

인도네시아의 세분화된 개인 정보 보호(PDP) 규제 현황으로 인해 PDP에 대한 통합되고 단일한 접근법의 필요성을 인식하여 정부는 2022년 9월 20일 PDP 법안을 통과시키고 2022년 10월 17일 개인 정보 보호에 관한 법률 No. 27/2022(PDP법)를

제정했다.

인도네시아 PDP 현황 개요

PDP의 개념은 개인 또는 사적인 정보(일반 개인 식별 정보, IP 주소, 생체 인식 및 건강 기록을 포함)를 주장, 보호 및 통제할 수 있는 개인의 권리와 이러한 정보가 일련의 규정에 의해 보호되는 것을 의미한다. 특히, 개인은 정보 흐름에 대한 통제권을 부여받아야 한다. 예를 들어, 누구와 정보를 공유하고 싶은지, 공유 기간, 공유 목적 및 본인 또는 다른 당사자가 정보를 수정할 수 있는 범위 등.

PDP법이 제정되기 전에는 위에서 설명한 2020-2022년에 걸쳐 발생한 사례 외에도 개인정보 보호에 관한 구체적이고 포괄적인 법률이 없어 개인정보 오용에 대해 기업에 책임을 묻기 어려웠기 때문에 실제로 정보 보호와 관련된 격차와 문제가 있었다. (이전에는 관련 규정이 산재해 있었음). 사업 활동을 수행하는 데 정보를 활용하는 회사는 PDP 법의 목적을 위해 지정된 회사이며 PDP 법에 따라 의무적으로 요구되며 개인정보 인벤토리/Record of Processing Activities (ROPA), 개인정보 위험 평가 및 매핑 (DPIA), 정보 보호 담당자 (DPO) 임명 및 PDP법 제정 후 2년 이내에 수행할 사이버 보호를 포함한다.

쉽게 참조할 수 있도록 PDP법 제정으로 인해 영향을 받는 6개의 산업이 있다. 즉, (i) 무역 및 온라인 소매(전자 상거래); (ii) 운송; (iii) 제조; (iv) 의료; (v) 금융 서비스 회사 (vi) 클라우드 컴퓨팅 사이버 보안.

규정 준수 및 거버넌스 문제

PDP법이 제정되면 단체는 모든 관련 개인 정보 처리 조항을 준수할 수 있는 2년의 기간이 주어진다. 이 기간 동안 다음과 같은 주요 작업을 수행해야 한다.

- a. PDP법 조항을 준수하기 위한 지침으로 사용할 개인 정보 처리 프레임워크를 준비함.
- b. 개인 데이터 처리와 관련하여 단체 내에서 수행되는 모든 활동을 검토함.
- c. PDP법 조항을 준수하는지 확인하기 위해 기존 개인 정보 처리 및 보호 정책을 검토함.
- d. 모든 기존 계약을 검토하고 개인 정보 처리와 관련하여 동의를 얻음.
- e. 기존 개인 정보 처리 및 보호 정책과 PDP 법 조항 사이의 차이를 평가하고 검토함; 또한
- f. 데이터 보존 전략을 개발함.

또한 단체는 정보 보호 담당자 (DPO) (고정 단기 계약 또는 DPO-as-a-Service 형식)를 임명하고 개인 정보 관리 기술 플랫폼을 구현하는 것도 고려해야 한다.⁷⁸

PDP 법은 정보 보호와 관련하여 DPO에게 다음과 같은 책임을 부과한다:

- a. 이전 PDP 법률 및 규정에 따른 특정 조항에 대해 정보 관리자 또는 처리자에게 알리고 조언함.
- b. 개인 정보 처리 및 관련 감사와 관련된 당사자에 대한 임무, 책임, 의식 및 교육 활동을 포함하여 정보 관리자 또는 처리자 정책뿐만 아니라 PDP 법률 및 규정을 준수하는지 감독하고 확인함.

⁷⁸ For more information, kindly see "Reforming Indonesia's Personal Data Protection Landscape". Deloitte Indonesia. October 2022.

- c. PDP 관련 영향에 대해 조언하고 정보 관리자 및 처리자의 성적을 감독함; 및
- d. 위험 완화 및/또는 기타 문제에 관한 협의를 포함하여 개인 정보 처리와 관련된 문제를 조정함.

제재

행정 제재

PDP법의 특정 조항을 위반하면 다음과 같은 행정 제재가 부과된다.

- a. 서면 경고.
- b. 개인 정보 처리 활동의 일시적 중단.
- c. 개인 정보의 삭제 또는 파기.
- d. 손해배상; 및/또는
- e. 행정 벌금.

PDP법 조항을 위반한 모든 당사자에게 최대 연간 소득의 2% 또는 위반 행위에 따라 해당 벌금이 부과된다. 행정 제재를 시행에 대한 추가 절차는 정부 규정으로 규제된다.

형사 제재

PDP법에 따라 형사 제재를 받을 수 있는 개인 정보 처리에 대한 다음과 같은 몇 가지 금지 사항이 규정되어 있다:

- a. 자신이나 타인에게 이익이 될 의도로 자신의 소유가 아닌 개인 정보를 고의적이고 불법적으로 획득하거나 수집하여 해당 정보를 손실을 초래할 수 있는 사람은 최대 5년의 징역 및/또는 최대 IDR50억의 벌금에 처해질 수 있음.
- b. 자신의 소유가 아닌 개인 정보를 고의적이고 불법적으로 공개하는 사람은 최대 4년의 징역 및/또는 최대 IDR40억의 벌금에 처해질 수 있음.
- c. 자신의 소유가 아닌 개인 정보를 고의적이고 불법적으로 사용하는 사람은 최대 5년의 징역 및/또는 최대 IDR50억의 벌금에 처해질 수 있음.
- d. 고의로 허위 개인 정보를 생성하거나 자신 또는 타인에게 이익이 될 의도로 개인 정보를 위조하여 타인에게 해를 입힐 수 있는 사람은 최대 6년의 징역 및/또는 최대 IDR60억의 벌금에 처해질 수 있음.

위에서 언급한 징역 및 벌금 외에도 범죄 행위로 얻은 이익 및/또는 자산 몰수 및 손해배상금 지급과 같은 추가 처벌을 받을 수 있다.

11. Dispute resolution (분쟁 해결)

민사 소송

인도네시아 사법부

<p>일반 법원 (Pengadilan Umum)</p> <p>일반 법원은 형사 및 민사 사건에 대한 권한을 가지고 있다.</p> <p>일반 법원 아래에 다음과 같은 전문 법원이 설립되었다.</p> <ol style="list-style-type: none"> 1. 소년법원; 2. 부패 법원; 3. 어업법원; 4. 인권법원; 5. 상업 법원은 파산, 채무 상환 의무 정지(Penundaan Kewajiban Pembayaran Utang 또는 PKPU), 기업 경쟁 감독 위원회(Komisi Pengawas Persaingan Usaha 또는 KPPU) 판결에 대한 이의 제기, 및 지적 재산권 분쟁에 대한 권한을 가지고 있음; 및 6. 노사관계 법원 	<p>종교 법원 (Pengadilan Agama)</p> <p>종교 법원 아래 당사자 간의 결혼, 상속, 유언, 보조금, waqf, zakat, infaq, shadaqah 및 샤리아 경제 분쟁에 대한 권한을 가지고 있다:</p> <ol style="list-style-type: none"> 1. 기관 및 샤리아 금융 기관 및 고객; 2. 금융 기관 및 샤리아 금융 기관; 3. 수행되는 행동/사업 활동이 샤리아 원칙에 기반한다고 명시적으로 언급된 무슬림들 	
	<p>행정법원 (Pengadilan Tata Usaha Negara)</p> <p>행정 법원은 국가 행정 결정에 대한 권한을 가지며 산하에 조세 법원을 두고 있음.</p>	<p>군사 법원 (Pengadilan Militer)</p> <p>군사 법원은 현역 인도네시아 군인(Tentara Nasional Indonesia)이 범한 형사 사건에 대한 권한을 가지고 있다.</p>

인도네시아에서 민사 소송을 시작하기 위해서, 원고는 관할 지방 법원에 소송을 제기해야 한다. 인도네시아 법에 따라 분쟁 당사자는 먼저 중재를 통해 분쟁을 해결하려고 시도해야 한다. 중재가 실패하면 판사는 재판 날짜를 정한다. 인도네시아 법원에 제출하기 위해, Bahasa Indonesia로 작성되지 않은 모든 문서에는 인도네시아에서 허가된 공인 번역사가 준비한 Bahasa Indonesia 로의 번역본이 첨부되어야 한다. 또한 법정에서 당사자 대리는 인도네시아 변호사 협회가 발행한 면허를 소지한 인도네시아 변호사에 의해서만 수행될 수 있다.

2014 년 3 월 13 일, 인도네시아 대법원장은 일반법원, 종교법원, 행정법원, 군사법원 등4 개의 사법부의 1심 및 항소심관련 대법원장 서한 No. 2/2014 를 발행했다. 이 서한은 시간상 (1단계는 5개월, 항소는 3개월) 효율적인 방식으로 분쟁을 판결하기위한 새로운 기준을 설정하고 사법 서비스 표준에 관한 대법원 판결 No. 026 / KMA / SK / II / 2012에 명시된 최대 법원 소송 기간에 대한 이전 조항을 대체한다.

위의 사항에도 불구하고, 원칙적으로SEMA No.2 / 2014는 판사에게 KEPMA No. 26/2012가 요구했던 것보다 더 신속하게 사건을 해결하도록 촉구함으로써 사법 분야에서 더 나은 서비스를 제공할 수 있는 대법원의 혁신 중 하나다. 그러나 SEMA No. 2/2014는 최대 법원 소송 기간이 별도로 규제되는 다음 유형의 소송에는 적용되지 않았다:

- a. 노사 관계 (인력 관련) 분쟁- 첫 재판 시점부터 50 일. 소송 접수일로부터 30 일이 소요되는 파기 단계는 기간 산정에서 제외;
- b. 파산 절차-파산 청원서 등록일로부터 60 일. 소송 접수일로부터 30 일이 소요되는 파기 단계는 기간 산정에서 제외;
- c. 조세 소송-소송 접수 후 6 개월. 소송 접수 후 각각 최대12 개월 또는 최대 6 개월이 필요한 항소 및 검토 단계는 기간산정에서 제외;
- d. 인권 탄압 소송-법무 부서에서 사건을 이양한 날로부터 180 일;
- e. 해상 범죄 소송-검찰이 사건을 이양한 날로부터 30 일; 또한
- f. 형사 부패 소송-검찰이 사건을 이양한 날로부터 120 일. 고등법원과 대법원이 각각 사건을 접수 한 날로부터 60 일과 120 일이 소요되는 항소 및 파기 단계를 제외.

또한 인도네시아에서는 외국 법원의 판결이 집행되지 않았다 (이는 당사자가 인도네시아와 관련된 계약에 중재 조항을 포함시키는 이유 중 하나다). 새로운 법정 절차가 시작되어야 하고 인도네시아 법에 따라 모든 소송은 다시 개시 되어야 한다. 다만, 해외 판결은 인도네시아에서 소송이 다시 개시 되었을 때 근거 증거로 제시될 수 있다.

새로운 분쟁 관리 시스템

대법원장은 또한 전자 중재를 도입하여 2022년 5월 17일에 발행된 전자적 수단에 의한 법원의 중재에 관한 대법원 규정 No. 3/2022(Peraturan Mahkamah Agung 또는 PERMA No.3/2022)를 발표했다. 전자적 수단에 의한 중재는 모든 당사자가 동의하는 경우에 활용될 수 있다. 중재는 전자적으로 중재를 구성하기 위해 온라인 회의 서비스를 제공하는 모든 응용 프로그램을 사용하여 시행될 수 있다. 중재자는 온라인 회의를 수행하고 전자 문서를 보내는데 사용할 수 있는 애플리케이션을 결정하기 위해 당사자들에게 제안을 할 수 있다. 당사자들이 결정한 신청서는 서면 계약에 명시된다.

또한 2019년 8월 19일 전자적 수단에 의한 소송절차에 관한 대법원 규정 No. 1/2019(PERMA No.1/2019)이 발표되어 인니내 모든 소송절차에 시행될 전자 법원 (e-court) 및 전자 소송(e-litigation)을 도입함.

원칙적으로, 전자 법원 시스템은 소송 등록, 소송 비용 납부, 모든 분쟁 당사자에 대한 소환장 및 법원 일정 정보를 전자적으로 관리한다. 그러나 전자 법원은 민사, 종교, 군사 및 행정 법원 사건만 집행한다.

또한 전자 소송 시스템은 법원 정보를 직접 입수할 수 있는 검사 및 변호인에게 법원 정보의 전자적 활용을 강화한다. 전자 법원 프레임워크는 소송에서 결론, 증거, 증인 및/또는 전문가 조사까지의 문서 제출에도 활용할 수 있다. 피고의 승인이 필요하지 않은 행정 법원을 제외하고 모든 당사자가 전자적으로 계속하기로 동의한 경우 전자 소송 시스템을 활용할 수 있다.

중재

법원 시스템의 신뢰성, 효율성 및 투명성에 대한 상당한 우려가 남아 있기 때문에 특히 외국인 투자자들은 의미 있고 만족스러운 결정과 법원의 효과적인 집행을 확보하는 데 어려움을 겪고 있다. 이러한 우려의 결과로 당사자들은 종종 국제 중재 (인도네시아 또는 해외에 직책이 있음) 또는 다른 유형의 대체 분쟁 해결을 통해 분쟁을 해결하기로 선택한다.

외국 투자자는 중재 절차 또는 대안적 분쟁 해결 절차의 형태일 수 있는 법정 밖에서의 화해를 통해 상업 및 무역 분쟁을 해결할 수 있다. 1999년 중재에 관한 법률 (법률 30/1999)이 도입된 이후 인도네시아의 중재제도는 상당한 발전을 거듭해 왔다. 2000년에 인도네시아 국가 중재 기구 (Badan Arbitrase Nasional Indonesia 또는 "BANI") 규정의 재검토가 있었다. 이 수정된 시스템은 UNCITRAL 모델의 원칙에서 많은 부분을 도출하였다. 새로운 BANI 규정에 따라 지방 법원은 유효한 중재 조항이 있는 분쟁에 대해 더 이상 관할권을 갖지 않았다.

결과적으로, 외국 기업들은 종종 인도네시아의 부패와 인도네시아 법원과 국내 중재 기관의 상대적 경험에 대한 우려가 있기 때문에 국제 중재 재판소에서 분쟁을 해결하도록 계약을 맺을 것이다. 이런 관행이 인도네시아에서 전반적이긴 하지만 외국 기업이 직원과의 분쟁이나 행정적 처벌과 관련된 소송에 직면할 경우 인도네시아 소송 절차에 관여될 수 밖에 없다.

또한 인도네시아는 해외 중재판정 인정 및 집행에 관한 뉴욕 협약 (New York Convention) 및 국제 투자 분쟁 해결 센터 (International Centre for Settlement of Investment Disputes, ICSID) 협약의 파트너다.

그러나 과거 인도네시아 법원이 실제로 외국 중재 판결을 시행한 방식에 있어 일부 불일치가 있었다. 원칙적으로 다음 조건을 준수하는 경우 인도네시아의 자산에 대해 외국 중재 판정을 집행할 수 있어야 한다.:

- a. 국제 중재 판정이 국제 중재 판정의 인정 및 집행에 관한 조약에 인도네시아가 속한 국가(예 : 뉴욕 협약)에서 발행된다.
- b. 판정이 인도네시아 공공 질서에 위배되지 않음.
- c. 중재 사안이 '상방'의 범위 내에 있거나 '법에 따라 분쟁 당사자들이 완전히 통제하는 권리'에 관한 것임; 또한
- d. 자카르타 중앙 지방 법원에 집행명령 (실행자)이 접수됨.

12. Land environment and related matters (토지 및 관련 사항)

인도네시아 토지법 (법률 No. 5/1960) 또는 BAL은 인니 토지법의 기본 토대가 된다. BAL은 인니 1945년 헌법에 따라 모든 토지와 자원은 인도네시아 국민에 의해 소유되고 선출된 공무원이 국민의 이익을 위해 토지와 자원을 활용할 책임이 있다는 원칙을 이행한다. 토지소유와 관련 여러 유형의 토지소유권이 있으며 이는 사적 소유권 허용 및 소유자가 다양한 방식으로 토지를 이용할 수 있도록 한다.

BAL 및 관련 법률은 등기된 토지에 관한 사항을 규정하며 관련된 토지 및 권리가 등록되도록 한다. 이 등기제도는 현재 진행중에 있으며 인도네시아의 많은 토지는 아직 미등록 상태입니다. 미등기 토지는 종종 관습적인 토지 권리 및 기타 미등록 권리 및 제한의 적용을 받았다.

토지 소유권의 종류

인도네시아 법률에 따라 국가는 인도네시아 공화국 영토에 있는 모든 토지의 주권자로서 시민에게 부여된 토지 권리를 부여하거나 철회할 권한이 있다. 투자자에게 다음과 같은 유형의 토지권이 중요하다:

- a. **소유권 (Hak Milik - HM)** : 자유 소유권과 유사하다. 인도네시아 시민권자만

보유할 수 있다. 기간 제한이 없다.

- b. **건축권 (Hak Guna Bangunan - HGB)**: 보유자가 토지에 건물을 건축 및 소유할 수 있도록 하는 권리; 인도네시아 시민권자와 인도네시아 회사 (PMA 회사 포함) 만 이용할 수 있다. 30 년이지만 20 년 추가 연장 될 수 있으며 30년 갱신 가능 (국유지 및 관리 권한에 대한 HGB의 경우(Hak Pengelolaan - "HPL"); 또는 30년이며 HM의 HGB (HM의 HGB 경우) 부여한 증서로 연장될 수 있다.
- c. **사업권 (Hak Guna Usaha - HGU)**: 정부 소유의 토지에 발행; 이 권리는 농장 활동을 허용한다; 인도네시아 시민권자 및 인도네시아 회사 (PMA 회사 포함)에서 이용 가능; 35 년이지만 25 년 추가 연장 될 수 있으며 35년 갱신 가능.
- d. **이용권 (Hak Pakai - HP)**: 제 3자가 소유 한 토지를 사용할 권리; 인도네시아 시민권자, 인도네시아 기업, 외국 법인이 이용할 수 있다. 30년이지만 20년 추가 연장 및 30년 갱신이 가능 (국유지 및 HPL의 HP 경우); 30년이며 HM의 HP(HM의 HP 경우)를 부여한 증서로 연장할 수 있다.
- e. **콘도미니엄에 대한 소유권(Hak Milik Atas Satuan Rumah Susun - HMSRS)**
HMSRS는 수평분리 원칙을 고수하여HMSRS가 공동구간, 공동물건, 공동토지에 대한 공동권에서 분리된 사적인 콘도미니엄에 대한 소유권을 의미한다. 공동구간, 공동물건, 공동토지에 대한 공동권은 비례가액(nilai perbandingan proporsional)에 따라 계산되며 HMSRS 증명서에 첨부된다. HMSRS는 인도네시아 시민, 인도네시아 법에 따라 설립된 법인, 인도네시아에 거주하는 외국인, 외국 법인 및/또는 외국 대표 및/또는 인도네시아에 대표가 있는 국제 기관이 취득할 수 있음.

상기 이외의 미등록 토지는 일반적으로 인도네시아에서 존재하는데 "tanah adat" 또는 "관습적인 토지"라고 한다. 등록되지 않은 토지의 소유권을 평가하려면 해당 토지에 적용할 수 있는 미등록 토지권을 식별하기 위해 토지에 대한 물리적 검사와 촌장, 지역 책임자, 군수 및 시장과의 회의가 있어야 한다. 일반적으로 이에 는 토지세 납부 (girik) 및 마을 기록과 같은 토지권에 대한 모든 문서 증거의 검토가 포함된다. 마을은 토지에 대한 집단적 권리 (Tanah Bengkulu 또는 Tanah Wakaf라 고도 함)의 대상이 될 수 있다.

옴니버스법률은 미사용, 미이용, 미간지 토지 및 지역 문제를 해결하기 위해 해당 소유권 발행 후 2년 이내에 사용되지 않은 토지/지역에 대한 권리 또는 허가권을 정부가 취소하도록 규정했다. 또한, 옴니버스법률 시행을 위해 버려진 지역 및 토지 통제에 관한 정부령 No. 20/2021(GR 20/2021)이 제정되었으며 이는 인도네시아 국가 경계를 향상시키기 위해 토지 이용 효율성을 높이는 것을 목표로 한다.⁷⁹

토지 취득

인도네시아 법은 인도네시아 민법을 통해 토지와 토지에 부착된 모든 물체가 분리할 수 없는 단위임(이 법은 항상 건물이 서있는 땅에 건물을 부착함)을 의미하는 수직적 경계 원칙(vertical accessie beginsel)을 인정했지만 법률 No. 5/1960에서는 토지와 건물, 구조물 또는 농작물을 분리하는 수평적 분리 원칙(horizontale scheiding beginsel)을 인정한다. 따라서 한 토지에 대해 두 개의 토지 소유권을 찾을 수 있다 (즉 소유권 또한 건축권).

특정 토지를 취득하기 전에 회사는 토지의 소유권, 토지를 판매할 해당 토지 소유자의 의지 및 해당 토지와 관련된 필요한 라이선스의 취득가능성을 조사해야 한다.

⁷⁹For more information, see "Client Alert - Government Regulation No. 20 of 2021". Deloitte Indonesia. April 2022.

공간 활용 적합성 승인

사업 공간활용과 관련 옴니버스 법률 jo. 공간 계획 구현에 관한 정부령 No. 21/2021("GR 21/2021")에 의거 PMA 기업은 대상 토지를 획득하기 위해 OSS 기관을 통해 관련 세부 공간계획(Rencana Detail tata Ruang, RDTR)과 사업장 적합성에 대한 승인을 받아야 하며 공간 활용 활동의 적합성(kesesuaian kegiatan pemanfaatan ruang)에 대한 확인 등록 요건은 다음과 같다:

- a. 위치 좌표.
- b. 공간 활용 활동을 위한 토지 면적의 필요성.
- c. 토지 소유권 정보
- d. 사업 유형 정보
- e. 건물층수 계획; 및
- f. 건물층의 면적 계획.

등록된 토지에 대한 소유권 평가

국토청 (Badan Pertanahan Nasional 또는 "BPN")은 인도네시아의 토지 등록 기록을 관리하는 국가 기관이다. BPN은 중앙 토지 기관과 지역 토지 기관으로 구성된다. 토지의 소유권을 확인하려면, 신청자는 원본 소유권 증명서를 지참하여 관련 BPN 사무소를 방문하여야 한다. 각 지역 토지 대행사는 모든 등록된 토지의 기록을 아카이브에 보유하고 있다. BPN 사무소는 원본 소유권 증명서를 아카이브의 정보와 비교하여 확인한다. BPN 사무소는 경계, 토지에 대한 제한이 있는지 여부와 해당 지역의 측정을 포함하여 해당 등록 토지에 대한 자세한 내용을 제공한다.

토지 관리의 디지털 혁신은 토지 소유권 시스템의 투명성에 밝은 빛을 비쳤다. 이와 관련하여 토지 소유권 중복청구권 해소 및 토지 마피아 문제를 근절하기 위한 농림공간계획부 장관/국토청은 최근 전자증명서 조회 및 토지등기증 발급업무에 대한 지침을 발표했으며 이는 특히 인증서 확인 및 전자 인증서 발급 서비스를 제공한다.

이 지침은 국토부가 제공하는 모든 토지 및 공간 계획 정보 서비스에 대한 기술 지침을 제시한다. 이 지침은 인도네시아 토지 관리 시스템의 현황을 바꾸어 놓았다. 국민은 모든 토지 및 공간 계획 관련 문제의 디지털화를 통해 인도네시아 전역에서 이용 가능한 토지 및 공간 계획 관리 서비스의 품질 향상으로부터 혜택을 받을 것으로 기대된다. 국민은 이제 전자정보서비스를 통해 토지 및 공간계획 정보를 확보할 수 있게 되었다. 증명서 조회, 토지등록 증명서 발급, 및 지가정보, 좌표점, 세계 항행 위성 시스템 (GNSS)/ 연속 작동 기준 스테이션 (CORS), 토지소유이력, 토지이력, 공간계획 등의 서비스를 제공한다 ⁸⁰.

소유권 양도

제안된 토지에 Hak Milik과 같은 외국 회사가 소유할 수 없는 권리가 적용되는 경우, 토지는 소유권의 양도를 통해 제안된 구매자에게 간접적으로 전달된다. 이 경우 소유자는 정해진 가격을 대가로 토지에 대한 소유권을 공개한다. 그 후, 구매자는 토지에 대해 발행 된 적절한 새 타이틀을 신청해야 한다.

⁸⁰For more information, see "Client Alert - Electronic Regime for Indonesia Agrarian Affairs and Spatial Planning". Deloitte Indonesia, June 2022.

공공 인프라 소유권의 강제 양도

법률 No.2 / 2012에 따라 토지 권리 보유자는 공공 인프라 개발을 위한 보상을 받은 후 또는 법원 명령에 따라 토지 권리를 양도해야 할 수 있다. 이 법은 토지 취득 계획 문서 준비부터 시작하여 영향을 받는 당사자의 반대 의견을 평가하고 고려하기 위해 해당 문서를 관련 지방 정부에게 제출하여 정부가 인프라 프로젝트를 위해 토지를 취득 할 수 있는 절차를 제공한다. 신규 토지 입법을 도입하기 전에는, 이전 규정은 제안된 프로젝트를 재배치하는 것이 불가능한 경우에 비자발적 양도가 허용되었으며, 그러한 토지 소유권을 철회할 수 있는 권한은 대통령에게만 부여되었다.

최근에는 투자생태계의 확대, 국가전략과제의 가속화, 여러 조항의 추가를 목적으로 공익 개발을 위한 정부령 No.19/2021이 제정되었으며 이는 공익을 위한 개발 유형의 추가가 포함된다; 산림지역 현황 완성 등 토지조달 가속화 노력; 마을 소유토지 (tanah kas desa), 기부 토지, 자산 토지 관련 토지 조달 가속화; 토지 취득 계획 문서의 준비를 돕기 위한 토지 기관의 참여; 추가 위치 결정 기간; 그리고 보상금의 예치.⁸¹

환경법

AMDAL may be in the following forms: 인도네시아의 환경법은 AMDAL (Analisa Mengenai Dampak Lingkungan)로 알려진 환경 영향 평가를 완료하기 위해, 환경 영향을 미치는 비즈니스 활동을 요구한다. AMDAL은 환경 영향분석 (**Analisis Dampak Lingkungan, AMDAL**), 환경 관리 계획 및 환경 모니터링 계획 (**Rencana Pengelolaan Lingkungan Hidup dan Rencana Pemantauan Lingkungan Hidup 또는 "RKL / RPL"**)으로 구성된다. AMDAL은 다음과 같은 형태일 수 있다.

- 단일 AMDAL (AMDAL tunggal) : 하나의 규제 기관 (예 : 한 부문에있는 비즈니스 활동)의 관할하에 있는 비즈니스 활동에 사용된다.
- 통합 AMDAL (AMDAL terpadu) : 여러 규제 기관이 관할하는 비즈니스 활동에 사용된다.
- 지역 AMDAL (AMDAL kawasan) : 특정 지역 (예 : 산업 단지)과 관련이 있다.

AMDAL 준비 시 해당 사업 담당자가 다음 문서를 확보해야 합니다:

- 권한위임 사항
- 환경 영향 평가서 (Analisis Dampak Lingkungan – "Andal")
- 환경 관리 및 모니터링 계획 (Rencana Pengelolaan Lingkungan Hidup dan Rencanan Pemantauan Lingkungan Hidup – "RKL – RPL")

제출된 Andal 및 RKL-RPL은 행정 및 실질 관련하여 환경타당성평가팀에서 평가한다. 이러한 문서가 실질적인 평가 단계를 통과하면 팀은 특정 타당성 기준에 따라 타당성 평가를 수행한다. 타당성 평가를 기반으로 팀은 환경 타당성 또는 실행 불가능성에 대한 권장 사항을 발표한다.

특히 AMDAL은 환경에 중대한 영향을 미치는 사업 및/또는 활동 계획에만 필요하다. (대규모 사업/활동으로 간주되고/되거나 보호 지역 내에 및/또는 바로 인접하여 위치한 사업 및/또는 활동). 중대한 고용 영향의 기준은 다음을 참조한다:

⁸¹**Village treasury land** (tanah kas desa) is land occupied and/or owned by the village government as one of the village's original sources of income and/or for social purposes. **Asset land** is land occupied and/or owned by the central government as an economic resource for the benefit of the central government.

특히 AMDAL은 환경에 중대한 영향을 미치는 사업 및/또는 활동 계획에만 필요하다. (대규모 사업/활동으로 간주되고/되거나 보호 지역 내에 및/또는 바로 인접하여 위치한 사업 및/또는 활동). 중대한 고용 영향의 기준은 다음을 참조한다:

- a. 토지 및 경관 변형.
- b. 재생 가능하고 재생 불가능한 천연 자원 개발.
- c. 잠재적으로 환경 오염 및/또는 손상을 유발할 수 있는 프로세스 및 활동은 물론 사용 시 천연 자원의 낭비 및 공급이 초래됨.
- d. 결과가 자연 환경, 인공 환경, 사회 및 문화 환경에 영향을 미칠 수 있는 프로세스 및 활동.
- e. 결과가 천연 자원 보존 지역의 보존 및/또는 문화 유산 보호에 영향을 미칠 프로세스 및 활동.
- f. 식물, 동물 및 미생물의 종류 소개.
- g. 생물학적 및 비생물학적 재료의 제조 및 사용.
- h. 위험이 높거나 국방에 영향을 미치는 활동 및/또는
- i. 환경에 영향을 미칠 가능성이 크다고 추정되는 기술의 적용.

환경산림부 장관은 AMDAL이 필요한 사업 활동 범주를 설정했다. AMDAL이 필요하지 않은 비즈니스 활동에는 UKL / UPL로 알려진 환경 관리 노력 및 환경 모니터링 노력에 대한 문서 또는 SPPL로 알려진 환경 관리 및 모니터링에 관한 서신의 전달이 필요할 수 있다.

환경 보호 및 관리에 관한 법률 No. 32/2009는 사업 허가 및 / 또는 활동 허가 발급을 위한 전제 조건으로 신청자가 AMDAL 또는 UKL / UPL을 완료해야 한다고 규정하고 있다. 또한 신청자는 해당 AMDAL 또는 UKL / UPL에 따라 요구되고 식별된 모든 관련 환경 라이선스를 취득해야 한다. 필요한 경우 유해 폐기물의 취급, 보관 및 운송에 대한 별도의 허가가 관련 환경 라이선스에 포함될 수 있다. 이 라이선스는 집합적으로 환경 허가 (Izin Lingkungan)에 통합된다. (AMDAL 또는 UKL / UPL을 준비 할 필요가 없는 사업체는 환경 허가를 받지 않아도 된다.)

그러나 옴니버스 법률에 따라 기업은 환경승인 (persetujuan lingkungan)으로 대체된 환경허가를 더 이상 취득 할 필요가 없다. 사업 유형에 따라 환경승인은 환경타당성평가서 (AMDAL)에 따라 부여 된 경우) 또는 환경경영영역량보고서 (UKL-UPL)에 따라 부여 된 경우)의 역할을 한다. 옴니버스 법률은 여전히 AMDAL 또는 UKL-UPL과 같은 사전 평가서를 요구하지만 UKL-UPL 만 준비하더라도 이것이 '라이선스'가 아닌 '보고서'의 기능을 하기 때문에 환경 승인을 얻기 용이하다.

또한 옴니버스 법률은 기업의 "번거로운 허가"(Hinder Ordonnantie 또는 Izin Gangguan) 취득 요건을 철폐하였다. 따라서 기업은 더 이상 성가신 허가를 취득 할 필요가 없으며 이에 따라 지방정부에 정기 요금을 지불해야한다.

인도네시아 정부는 국가기여 목표 달성을 위한 경제적 탄소가치 구현 및 국가발전 온실가스 배출규제에 관한 대통령령 No. 98/2021에 반영된 대로 기후 변화 위기 관리에 전념하고 있으며 2030년까지 온실가스 배출량을 29%까지 줄이겠다고 약속했다. 특정 지역에서 액체 폐기물을 특정 수자원에 투기하는 허가는 지방 정부가 징수하는 수익자 부담금의 적용을 받는다. 또한 지하수 배타적 구역에 대한 주지사 규정 No. 93/2021을 통해 DKI Jakarta는 2023년 8월 1일부터 특정 지역에서 신선한

지하수 사용을 금지한다.

13. Other business-related laws (기타 비즈니스 관련 법률)

통화법

루피아에 대한 신뢰를 높이고 인도네시아내 외화 사용을 줄이기 위해 인도네시아에서 수행되는 대부분의 금융 거래에 있어 루피아를 사용해야 할 의무는 인도네시아 법률 No. 7/2011 (통화 법)이 시행된 이래 시행되어 오고 있다. 통화법은 특정 예외 사항을 제외하고, 루피아가 지불 거래, 기타 금전적 의무의 해결 및 인도네시아 공화국 영토 내에서 수행되는 금융 거래에 사용되도록 규정하고 있다. 통화법은 또한 루피아의 진위 여부에 대한 의심이 있거나 관련 당사자가 서면으로 그러한 지불을 하거나 외화를 사용하여 부채를 정산하기로 합의하지 않는 한, 당사자가 루피아를 거부하는 것을 금지한다.

다음과 같은 유형의 거래는 의무에서 제외된다:

- 국가 예산 구현을 위한 특정 거래;
- 해외로부터의 보조금 또는 해외에서 받은 보조금을 받거나 수락하는 것;
- 국제 무역 거래;
- 외국 통화로 표시된 은행 예금; 또한
- 국제 금융 거래.

화폐 법을 준수하지 않으면 금전적 처벌 (최대 RP. 200,000,000) 및 최대 1 년의 징역형을 받을 수 있습니다.

부정부패 방지법

타 사법권내에서 반부패 법률이 적용되는 법인 및 개인은 인도네시아에서의 활동이 타 사법권의 법률을 위반하지 않도록 해야 한다. 1997 년 미국 부패 방지법인 FCPA (Foreign Corrupt Practices Act)는 미국시민, 미국증권거래 위원회에 보고해야 하는 국적자 및 거주자 대상 증권 거래법에 따라 신고를 해야 하는 유가 증권(미국법에 따라 설립된 회사 또는 미국내 사업장을 가지고 있는)등급을 규정하고 있다.

FCPA는 사업 획득 및 유지를 위한 대 외국정부 공무원 대상 뇌물 공여를 금지한다. FCPA 외에도 회사는 OECD 뇌물 방지 협약, 영국 뇌물 방지법 및 이와 유사한 인니 반부정부패 법률 준수에 관심을 기울여야 한다.

부패와의 전쟁을 위해 인도네시아는 다수의 법률 및 제도를 개혁했다. 부패 방지와 관련된 정부 기관은 다음과 같다:

- 부패방지위원회 (Komisi Pemberantasan Korupsi 또는 "KPK") : 2002 년에 설립된 독립적인 부패 방지 감독 기관이다. KPK의 임무 중에는 정부 공무원의 연간 자산 신고 수집이 있다.
- 국립 옴부즈맨위원회 (Komisi Ombudsman Nasional) : 2000 년에 설립되어 보고서를 받고 공공 부문의 부정 행위에 대한 조사를 시작할 권한이 있다.
- 감사원(Badan Pemeriksa Keuangan 또는 "BPK") : 다양한 정부 기관의 관리 및 부채를 조사 할 권한이 있는 인도네시아의 정부기관이다. 1945 년 헌법에 근거하여, BPK는 독립기구이며, 감사관은 지방의회 추천을 받아 국회에서 임명하고 대통령의 재가를 받는다. BPK 조사 결과는 국회에 보고된다.

- d. 인도네시아 금융정보 분석원 (Pusat Pelaporan dan Analisis Transaksi Keuangan 또는 "PPATK") : PPATK는 2003년 인도네시아에서 자금 세탁을 방지하기 위해 설립되었다. PPATK는 의심스러운 거래 보고서, 현금 거래 보고서 및 기타 정보를 수집하고 분석하며 그 결과를 사법기관에 배포한다.

자본 송환

인도네시아의 투자법에 따라 투자자는 다음의 송환을 포함하여 인도네시아로부터 외화를 송금할 수 있다.

- a. 자본;
- b. 이익, 은행이자, 배당금 및 기타 수입;
- c. 투자를 확보하기 위해 원자재 및 지원 자재, 중간 제품 또는 최종 제품 구매 및 자본재 상환에 필요한 자금;
- d. 투자 자금 조달에 필요한 추가 자금;
- e. 대출 상환 자금;
- f. 로열티 또는 이자의 지불;
- g. 투자 회사에서 일하는 외국 개인의 소득;
- h. 투자 매각 또는 청산의 수익;
- i. 손실에 대한 보상;
- j. 인수에 대한 보상;
- k. 기술 지원을 위한 지불, 기술 서비스 및 관리를 위한 지불, 프로젝트 계약에 따른 지불 및 지적 재산권 지불; 및
- l. 자산 판매 수익.

인도네시아 중앙 은행과 같은 정부 당국은 자본 송환에 대한 특정 보고 의무를 부과할 수 있습니다.

민법에 따른 계약 형성

인도네시아 민법에 따라 유효한 계약은 당사자 간의 합의, 계약 체결의 법적 능력, 특정 대상 및 합법적인 사유가 필요하다. 앞의 두 조건은 계약의 주체에 관한 사항이며 뒤의 두 조건은 계약 대상에 대한 사항입니다.

당사자가 계약 대상의 조건(특정 대상 및 합법적 사유)을 이행하지 않은 경우 계약은 무효하다. 이는 계약이 체결되지 않았음을 의미한다. 계약주체의 조건(합의 및 계약역량)이 이행되지 않은 경우, 계약은 최소가능 계약이 되며 계약 당사자는 계약을 취소할 권리를 갖는다.

공증

인도네시아 법은 특정 문서의 경우 공증인의 공증서, 토지의 경우 토지증서만이 효력을 갖도록 인정하고 있다. 공증 증서는 계약 당사자의 승인에 따라 인가된 인도네시아 공증인이 작성한 문서입니다. 공증서는 공증인이 제공하는 서명의 확인, 문서 등기 또는 '사본인증' 등이며 일반 문서와는 구분된다.

계약 당사자들(또는 공식 위임을 받은 대리인)은 인도네시아에 소재하는 공증인 앞에 직접 참석하여야 하며 공증인에게 공증 완료에 필요한 문서를 제출하여야 한다. 이러한 문서에는 당사자의 대리인을 승인하는 위임장, 대리인 신분증(여권 또는 주민등록증), 정관 또는 당사자(회사 또는 기타 단체인 경우)의 등기 문서 및 거래를

위해 필요한 정부승인 증빙이 포함될 수 있다. 인니 법정 소송에 있어 공증 문서에 대한 진실 추정 원칙이 적용된다.

토지문서는 PPAT (Pejabat Pembuat Akta Tanah 또는 토지 등기인)가 토지문서를 작성하고 실행해야한다는 점을 제외하고는 공증증서와 개념적으로 동일한다.

독점규제법

인도네시아의 사업 경쟁(독점금지법)은 주로 KPPU가 관리하는 독점규제법 의해 규제된다. 독점규제법은 특정 유형의 계약 및 활동 (예 : 카르텔 형성, 가격 담합 등) 및 지배적 지위 남용 (예 : 독점력)을 금지한다. KPPU는 잠재적인 불법 활동 조사, 행정 집행 조치의 시작 및 인수 합병에 대한 보고 제도의 관리를 포함하여 독점규제법을 감독하고 집행할 권한이 있다. KPPU는 Rp10 억~Rp250 억의 금전적 벌금 부과 및/또는 사업허가 취소와 같은 행정 제재 조치를 할 수 있다.

그러나 옴니버스 법률은 불공정한 사업 관행에 대한 특정 형사 제재를 줄이고 제거했다. 옴니버스 법률에 의거 과점, 독점, 불공정한 사업관행, 보이콧, 카르텔, 신탁, 수직적 통합 관행, 무책임 지배적 지위 사용, 여러 유사한 기업의 과반 지분 보유, 가격 담합, 구역 설정, 음모 및 검직에 벌금 및 구금 형태의 형사제재가 더 이상 부과되지 않는다. 옴니버스 법률은 위에서 언급된 행위에 대해 처벌하지 않지만 독점규제법 위반에 대한 조사 과정을 방해하는 행위에 대해서는 최대 50 억 루피아의 벌금과 1년의 징역형을 부과할 수 있다.

또한 옴니버스 법률은 공정거래위원회(KPPU)가 내린 결정에 대한 이의 신청 처리 권한을 지방법원에서 상업법원으로 이관 했습니다. 따라서 2020년11월2 일에 옴니버스 법률이 발효되었으며 공정거래위원회(KPPU)의 판결에 대한 모든 이의신청은 상업 법원으로 제출된다.

언어

인도네시아어 (Bahasa Indonesia)는 1945 년 헌법에 근거한 인도네시아 공화국의 국가언어입니다. 인도네시아어의 사용은 국기, 언어, 국가 기호 및 국가에 관한 법률 No. 24/2009에 규정되어 있다.

법률 No. 24/2009에 따라, 인도네시아 정부, 인도네시아 민간기업 또는 인도네시아 국가기관 또는 인도네시아 국민과 관련된 양해각서 또는 계약체결을 위해 인도네시아어를 사용해야한다.

2019 년 9 월 30 일, 인도네시아 정부는 인도네시아어 사용에 관한 대통령(규정번호 63/2019)을 발표했다 ("PR 63/2019"). PR 63/2019는 국기, 언어, 엠블럼 및 국가(國歌)에 관한 법률 No. 24/2009의 시행령이다.

PR 63/2019 제 26 조는 국가 기관, 인도네시아 정부, 인도네시아 민간기업 또는 인도네시아 국민과 관련된 양해각서 및 계약서는 인니어로 작성되어야 한다고 규정하고 있다. 외국 당사자와 관련된 모든 계약은 영어 또는 해당 계약 당사자 국가의 언어로 작성될 수 있는데 이 외국어 계약은 인도네시아어 버전의 이해를 돕기 위한 동등한 번역의 내용으로 활용된다.

그러나 이 규정은 당사자들이 계약의 인도네시아어 및 외국어 버전을 동시에

실행하도록 명시하지 않으며, 동시에 실행하는 것이 계약의 적법성에 영향을 줄 것인지도 명시하지 않았다. 당사자들이 먼저 외국어 버전의 계약을 체결한 경우, 외국어로 명시된 범위 내에서 합의된 특정 기간 내에 인도네시아어 버전의 계약을 추후 체결하기로 동의 할 수 있다. 물론 관련 부문별 규정에서 특별히 요구하지 않는 한 가능하다.

위의 내용을 고려하여 당사자가 외국어 및 인도네시아어 버전을 동시에 실행하지 않기로 선택한 경우 당사자는 계약에 다음 언어 조항을 포함시키도록 권고된다:

“당사자들은 국기, 언어, 엠블럼 및 국가(國歌)에 관한 법률 No. 24/2009 및 시행 규정 (즉, 인도네시아 언어 사용에 관한 2019 년 대통령령 No. 63)에 따라 외국어로 본 계약을 체결하기로 동의하며 외국어 버전이 실행된 후, 당사자는 본 계약일로부터 30 일 이내에 본 계약의 인도네시아어 버전을 체결한다. 해당 인도네시아어 버전은 본 외국어 버전의 일부이며 외국어 버전 계약의 일부로 간주된다. 외국어와 인도네시아어 텍스트 사이에 불일치 또는 다른 해석이 있는 경우, 법률이 허용하는 한도에서 외국어 버전이 우선합니다. 그리고 관련 인도네시아어 문구는 해당 외국어와 일치하도록 수정된다.”

PR 63/2019에 언급된 필수 요건에도 불구하고 특정 부문별 규정에 다른 요구 사항이 있을 수 있다. 예를 들어, 건설 부문에서 건설 서비스에 관한 법률 No. 2/2017 의 제 50 조는 인도네시아에서 건설 계약을 체결해야 하며 외국과 관련이 있는 경우 이중 언어로 작성 될 수 있다. 그러나 건축법에 따르면, 불일치가 있는 경우, 인도네시아어가 우선이 된다.

또한 PR 63/2019의 28 조는 인도네시아어가 정부 및 민간 업무 환경 내에서 의사소통 언어 (언어 및 서면)로 사용되어야 한다고 규정하고 있다. 이 공식 의사소통에는 검증, 상담, 협상, 서신, 회의, 토론 및 기타 공식 의사소통이 포함 된다.

부문별 규정에서 달리 규제되지 않는 한, PR 63/2019는 인도네시아어 사용 요건을 충족시키지 못할 경우 부과 될 수 있는 해당 제재에 대해 언급하지 않았다. 그러나, 과거에 인도네시아 법원이 상기 협정에 인도네시아어가 없기 때문에 협정이 무효로 간주한 경우가 최소 1건 있었다는 점을 주목해야 한다.

준거법

분쟁 당사자가 외국 관할권의 법률에 따라 계약을 체결하며 당사자 또는 해당 거래와 선택된 법 사이에 관련이 있는 경우, 법의 결정이 공공 정책에 위배되지 않는 한, 인도네시아 법원은 해당 국가의 법률을 준거법으로 채택해야 한다. 그러나 실제 법원은 거부에 대한 타당한 사유를 밝히지 않고 외국법을 적용하지 않는 판결을 내린적이 있다. 이는 인도네시아 법원 시스템이 외국법의 지배를 받는 분쟁에 대해 익숙하지 않아 발생한 일이라는 것이 가능한 설명이다.

C. Taxation in Indonesia (인도네시아 조세제도)

1. Tax administration (조세행정)

과세당국

대부분의 세목은 국세청이 관리하며, 지방세는 주정부 및 districts와 같은 지역정부가 관리하고 징수한다.

국세청은 재무부 산하 부서이며 이 부서는 재정 정책에 대한 기술 지침과 절차를 만듭니다. 국세청은 납세자의 의무(예를 들어 납세순응감시, 세금징수, 카운슬링, 세무조사)를 관리하는 여러가지 단위가 있다. 이 단위들은 대, 중, 소 세무서로서 분류된다. 세무서의 담당자는 각 납세자를 위해 봉사한다.

과세연도

표준 과세연도는 역년이다. 다른 과세연도를 사용하려면 DGT의 승인을 받아야한다.

장부기장

납세자는 회계기록의 근거가 되는 모든 증빙서류를 포함한 회계장부를 인도네시아에 최소 10년간 보관해야 한다. 모든 장부와 기록은 인도네시아어로 준비되어야하며 IDR 통화로 표시되어야하며 조세법에 달리 명시되지 않는 경우 인도네시아 재무 회계 기준에 따라 수행되어야 한다. 이러한 문서는 일반적으로 세무 조사중에 DGT에 제공되어야한다.

특정 상황에 해당되는 경우 납세자는 공인회계사의 회계감사를 받아야 하는 법적의무가 있다. 인니국세청은 법인세(CIT) 신고시 감사보고서를 첨부하도록 요구하고 있다.

외국인투자기업 (PMA), 고정사업장(Permanent Establishments, PE), 역외 증권거래소에 상장된 납세자, 역외 회사의 자회사, 특정 집합 투자 계약 (Kontrak Investasi Kolektif) 또는 인도네시아 회계기준에 따라 미국 달러를 기능 통화로 하여 재무 제표를 작성하는 납세자는 영어 하고 US 달러로 장부를 작성할 수 있다. USD 장부 작성하기 전에 DGT의 승인이 필요합니다. 생산물분배계약 (Contractors of oil and gas Production Sharing Contracts, PSC) 및 도급계약(Mining Contracts of Work, MCS)의 통제 하에 있는 기업들은 서면 통보만으로도 영어와 US달러로 장부를 작성할 수 있다.

세무 신고 및 납부

비즈니스를 수행하거나 자유직업을 갖고 있는 납세자는 주기적 세금 납부가 근거가 되는 적당하고 정기적인 회계장부를 유지하여야 한다. 인도네시아에 고정사업장으로 비즈니스를 경영하는 외국기업은 일반적으로 거주하는 납세자와 같이 법규를 준수한다. 고정사업장이 없는 외국기업은 인도네시아 납세자가 소득세를 원천 징수할 때 인도네시아 원천 소득에 대한 납세의무를 수행한다. 소득세신고서는 납세자, 사업, 거래유형별로 제출되어야 한다. DGT는 세금 납부를 위해 온라인 e-Billing 시스템의 사용을 시행했으며 이는 이전의 신고 문서 절차를

대체한다. 납세자는 세금 납부를 용이하게하기 위해 특정 시스템을 통해 e-Billing 코드를 생성하여야 한다. e-Billing 코드는 특정 기간 동안 유효하며 세금 납부를 실행하기 위해서는 은행에 코드를 제시해야 된다. 일반적으로 법인 납세자는 전자 작성 (e-filing) 시스템을 통해 세금 보고서 (월별 및 연간)를 전자 문서 형태로 제출할 의무가 있다.

연결납세신고서

연결납세신고관련 규정은 없다. 각 회사는 별도의 세금 신고서를 제출해야 한다.

제척 기간

조세 당국이 과소납부통지서 및 추가 과소납부통지서를 발행할 수 있는 제척기간은 5년이며, 특정 상황의 경우 10년이다.

통지

세법과 세무 절차의 적용이 불분명하면 납세자는 국세청에게 확인 요청할 수 있다. 국세청이 이와 같은 요청을 답하는 기간이 없다. 과세 규정은 청원서를 제출하는 납세자만 해당되고 기본적으로 세무조사 또는 세금납부반대적 납세자의 위치를 지원하기 위해서만 쓰는 것이다. 이와 같은 통지는 다른 납세자에게 사용될 수 있다.

2. Business taxation (사업 조세)

개요

인도네시아에서 운영하는 회사에 적용되는 세금은 법인 소득세, 지점 이윤세 (BPT), 원천 징수세 (WHT), 부가가치세 (VAT), 사치품 판매세 (LST) 그리고 토지세, 지방세 및 인지세와 같은 기타 간접세다. 초과이윤세나 대체최소세는 없다.

면세와 다양한 조세 특례는 자격이 있는 회사에 제공됩니다. 주로 세법은 국세기본법, 소득세법, 부가가치세법, 사치품 판매세법, 토지건물세법 및 지방세법이 있다.

Indonesia Quick Tax Facts for Companies	
법인세율	22%
지점세율	20%
양도소득세율	0.1% - 22%
기본	전세계 (특정 배당금 및 사업이익 공제 포함)
경영참여소득면제	있음
Loss relief	
- 차기로 이월 - 소급 이월	5년 없음
이중과세방지	있음
연결납세	없음
이전가격규정	있음
과소자본정책	있음

해외 자회사 규칙	있음
과세연도	역년 / 과세 연도
세금의 예납	있음
신고기한	역년 / 과세 연도 종료 후 4 개월까지 (DGT에 통보함으로써 2개월까지 연장 가능)

원천징수세금

- 배당금	20% (비거주자); 면제 (거주자)
- 이자	10% / 20% (비거주자); 15% / 20% (거주자)
- 사용료	20% (비거주자); 15% (거주자)
- 기술서비스료	20% (비거주자); 2% (거주자)
- 지점 이윤세	20%
자본세	없음
사회보험부담	0.24%-4%
토지 및 건물세	최대 0.5%
토지 및 건물취득세	5%
이전세	<ul style="list-style-type: none"> • 0.1% (인도네시아 증권거래소에 상장된 주식매매); • 5% (비거주가 주식거래); • 매매가의 0%/1%/2.5% (토지 및/또는 건물의 양도)
최초 IPO	0.5%
인지세	IDR10,000
부가 가치세	<ul style="list-style-type: none"> • 2022년3월31일까지: 10% • 2022년4월1일부터 : 11% • (늦어도) 2025년1월1일부터: 12%

거주자

거주자로 간주되는 회사는 인도네시아에 설립되었거나 주소지를 두거나 또는 경영진이 인도네시아에 있는 경우다.

과세 소득 및 세율

거주자기업은 전세계 소득에 대해 과세되며 특정 기준을 충족하면 해외에서 발생하는 사업 소득과 배당금에 대해 공제가 가능하다. 비거주 기업은 인도네시아의 고정 사업장 (PE)에 귀속되는 소득을 포함하여 인도네시아에서 소득에 대해서만 과세된다.

거주자 기업은 일반적으로 법인세율은 22%입니다. 2022부터 법인세율은 20%로 인하된다.

회계연도의 매출액이 IDR 48억 이하 소규모 업체(외국인투자 고정사업장 제외)는 특정 기간 동안 총 매출 0.5%가 최종분리과세 된다. 단, 해당 납세자는 세무 당국에 신청서 제출을 통해 표준 소득세율 적용을 받도록 선택할 수 있다.

IDR 48억에서 IDR 500 억 사이의 연간 매출을 가진 법인 납세자는, IDR 48억의

매출에 해당하는 과세소득에 대하여 50%의 법인세를 감면 받는다.

총납입자본의 40% 이상을 인도네시아 증권거래소에 상장한 기업이, 부수 요건을 충족한 경우, 적용 가능한 법인 세율은 일반 세율보다 낮다 즉, FY2019 20%, FY2020 및 FY2021 19%, FY2022 이후 17%이다.

거주하는 납세자 또는 인도네시아의 외국 고정 사업장이 받는 특정 유형의 소득에 대해서는 최종 분리 과세가 적용된다. 제 3자가 특정 유형의 소득에 대하여 원천 징수한 세금은 소득세의 최종 정산으로 간주된다.

국내 상장기업과 비상장기업으로부터 받거나 획득된 배당금은 수취인이 내국법인인 경우 면세된다. 역외상장기업의 배당금 및 일정 기간 내에 인도네시아에 PE 없이 재투자된 해외 활성사업 소득에 대해서는 세금이 면제될 수 있다. 배당금 및 소득 부분은 일정 기간 내에 인도네시아에 재투자되지 않은 부분은 소득세가 부과된다. 역외 비상장 회사의 배당금 및 PE의 PAT는 재투자된 배당금 또는 PAT가 지분 비율에 따라 비례하여 총 PAT의 30% 이상인 경우 세금이 면제될 수 있다. 재투자 금액과 총 PAT의 30% 한도 차이에 대해서는 소득세가 부과된다.

외국인 투자 석유 및 가스 채굴업자, 선박/항공 운영 및 무역 대표사무소와 같은 특정 사업 분야 사업을 하는 납세자는 간주소득 적용대상임. 광물과 석탄 채광, 석유 및 가스 업스트림, 지열 및 샐리아 기반 산업에 대한 세금 규정은 정부 또는 재무부 장관령을 통해 별도로 규정된다. CoW 프레임 워크에 따른 일반 광업 및 석탄 채광에 대한 과세 규정은 해당 CoW의 과세 조항을 따릅니다. Non-CoW 광물채광 사업은 특정 정부령이 적용된다.

업스트림 석유 및 가스 회사는 일반적으로 PSC에 따라 CIT를 계산해야 한다. 원가 회수 품목, 기타 소득 및 세금 신고에 대한 추가 지침을 제공하기 위해 여러 규정이 발표되었다. gross-split 계약의 과세 규정도 발표되어 업스트림 석유 및 가스 활동에 참여하는 계약 업체의 사업 계획에 더 많은 유연성을 제공한다. 현재까지 지열 부문에 대한 규정은 아직 발표되지 않았다.

지점 이윤세

법인세 외에 PE는 세후 PE의 순이익에 적용되는 20%의 비율로 BPT가 과세된다. 이 세율은 조세조약 혜택에 의거 경감될 수 있다. 최종분리과세가 적용되는 PE의 경우 BPT는 회계이익에서 세무조정후 최종분리과세 금액을 차감하여 계산한다.

PE의 순이익이 다음과 같은 형태로 재투자하면 지점이윤세면제를 받는다:

- a. 인도네시아에 주소를 둔 새로 설립된 회사에 대한 창립자나 창립 구성원으로서의 자본 출자.
- b. 인도네시아에 설립되어 주소를 둔 기존 회사에 대한 자본 출자.
- c. 인도네시아 내 고정사업장의 활동을 이행하거나 사업을 영위하기 위하여 고정사업장이 사용할 고정자산에 대한 투자; 또는
- d. 인도네시아 내 고정사업장의 활동을 이행하거나 사업을 영위하기 위하여 고정사업장이 사용할 무형 재화에 대한 투자

이자비용

재무부 장관은 부채자본비율 또는 이자, 세금, 감가상각 전 이익과 비교한 이자비용 또는 기타 국제 공인 방법에 따라 공제 가능한 이자비용 제한을 지정할 권한이 있다. 지금까지 재무부 장관은 최대 부채자본비율 4 : 1까지로 제한된다. 따라서 납세자의 부채자본비율이 규정된 4 : 1을 초과하면 초과분에 대한 이자비용은 소득세법상 손금으로 인정되지 않는다. 자기 자본이 없거나 0 미만인 납세자의 경우 모든 이자비용은 손금 불산입된다. 요건을 충족하는 특정 납세자의 경우 부채자본비율이 면제될 수 있다.

특수관계자로 부터 차입금을 조달하는 납세자는 지불하는 이자가 정상가인지 확인해야 한다. 그렇지 않으면 이자는 배당금 지급으로 간주 될 수 있다. 차입금을 받고 관련 이자를 공제하고자하는 납세자는 부채자본비율 계산 보고서를 제출하여야 한다. 해외 차입금인 경우 납세자는 법인세 신고서와 함께 해외 차입금 보고서를 첨부해야 한다.

양도 소득세

거주자 기업의 양도소득은 경상소득으로 과세될 수 있으며 자본 손실은 공제가 가능하다. 하지만 인도네시아 증권거래소에 상장된 주식매매는 거래가격의 0.1%의 과세가 적용된다. 주식 보유 또는 매각 여부에 관계 없이 최초 설립자 주식은 IPO 시 주식 가치의 0.5% 추가 세율이 적용된다. 일반적으로 토지 및/또는 건물 양도에는 거래 가치의 2.5%가 최종 분리 과세된다.

특정 거래, 예를 들어, 부동산 회사가 저가 주택 / 아파트를 판매 또는 이전(1%)하고 공익을 위해 정부에 양도하는 경우(0%) 다른 세율이 적용된다. 비거주자가 보유한 인도네시아 자산의 매각에서 파생된 양도소득은 총 수익의 5%로 과세되며 해당 조세 조약에 따라 경감된다.

해외자회사 (CFC)

해외자회사(CFC)법에 따라 MoF는 인도네시아 거주 납세자가 (단독으로 또는 다른 인도네시아 거주 납세자와 함께) 보유하고있는 다른 국가에 설립된 비상장 회사로부터 배당금을 받는 것으로 간주되는시기를 결정할 권한이 있다. 직간접적으로 비상장 외국기업의 총 납입자본금 또는 의결권의 50 % 이상, 각 수준에 50 % 기준이 적용된다.

역외 회사로부터 배당이 선언되거나 가득되지 않는 경우 인도네시아 납세자는 간주 소득 배당금을 계산하여 신고해야 한다. 위의 조건을 충족하는 납세자의 배당금 수령 시점은 다음과 같다.

- a. 해당 회계연도의 해외법인의 연간 법인세 신고기한 이후 4번째 달; 또는
- b. 해당 해외법인에 연간 법인세 신고의무가 없거나 연간 법인세 신고기한이 없는 경우, 회계연도 말 이후 7번째 달

배당 간주 금액은 외국 회사의 순 이익으로부터 외국 기업에 대한 지분 참여에 비례하여 인도네시아 납세자가 받을 수 있는 총 배당액이며, 다음과 같은 사항을 포함한다.

- a. 특정 예외를 제외한 배당금;

- b. 특정 예외를 제외한 이자;
- c. 토지 및 / 또는 건물의 임대료;
- d. 다른 자산을 특수관계자에게 임대료;
- e. 로열티; 또한
- f. 자산 매각 또는 양도 이익.

의제 배당금은 지난 5 년 연속 직접 CFC로부터 받은 실제 배당금에서 차감될 수 있다. 실제 수령한 배당금이 의제 배당금보다 많은 경우에는 초과액에 소득세가 부과된다. 직접 CFC에서 받은 배당금에 대해 지불하거나 원천징수된 소득세는 공제 가능하다.

특수 목적 회사 (SPC)와 관련된 인도네시아 주식 또는 자산의 간접 구매

SPC가 인도네시아 납세자와 특별한 관계가 있고 거래가격이 정상가격에 해당하지 않는 경우 SPC를 통한 주식 또는 자산의 간접 구매는 인도네시아 납세자에 의한 주식 또는 자산의 구매로 간주될 수 있다. 다음 항목은 조세 목적을 위한 특수관계자의 기준을 정의 한다:

- a. 직간접적으로 최소 25 % 상대방 주식 보유.
- b. 상대방에 대한 직간접적 경영 또는 기술 통제를 통한 관계; 또는
- c. 혈연 또는 혼인 관계를 통한 가족 관계.

SPC를 통한 인도네시아 주식의 간접 매각

외국인 납세자가, 조세 피난처에 있거나 설립된 SPC 의 주식을 매각하는 경우, 만일 그 SPC와 인도네시아 회사 또는 고정사업장이 특수관계라면, 그 외국인 납세자가 인도네시아 회사 또는 고정사업장의 주식을 매각하는 것으로 간주될 수 있다. DGT는 조세피난처 국가를 인도네시아보다 법인 세율이 50% 낮거나 은행비밀법이 있으며 인도네시아와의 정보교환 규정 없는 국가로 간주한다.

준수사항

인도네시아에서 고정사업장을 통해 영업활동을 수행하는 외국회사는 일반적으로 일반납세자와 동일한 세법상 의무를 준수해야 한다. 반면 고정사업장에 해당되지 않는 외국회사는 소득을 지급하는 인도네시아 납세자로부터 원천징수를 당함으로써 인도네시아 세법상 의무를 이행하게 된다. 세금 징수는 자가진단시스템의 형태로 이루어진다. 일반적인 납세자의 경우 월 선납법인세는 익월 15일까지 납부하며, 익월 20일까지 신고해야 한다.

연간 법인세는 회계연도 종료일로부터 4개월 이내에 신고하여야 한다. 연간 법인세 납부세액은 신고서 제출 전까지 확정되어야 한다. (법인세 납부세액에서 월 선납 법인세 및 기타 기납부세액을 차감한 금액) 초과납부세액은 반드시 세무조사 이후에 환급 처리가 된다.

3. 개인 조세

Indonesia Quick Tax Facts for Individuals	
소득세율	5%-35%
양도소득세율	0.1% - 35%
기본	배당금 및 사업 이익에 대한 특정 예외가 있는 전세계소득
이중과세방지	있음
과세연도	역년
반납 일자	3월 31일 또는 세무 거주 종료 후 3 개월 (둘 중 빠른 날짜)
원천 징수세 (인도네시아 원천 소득에 적용함)	
- 배당금 - 이자 - 로열티	10% (거주자); 20% (비거주자) 10%/20% (거주자); 20% (비거주자) 15% (거주자); 20% (비거주자)
부유세	일반적으로 없음
사회보장연금	1%-4%
상속세	없음
토지 및 건물세	최대 0.5%
토지 및 건물 취득세	5%
이전세	<ul style="list-style-type: none"> • 0.1% (인도네시아 증권거래소에 상장된 주식의 양도) • 5% (비거주자의 비상장 기업의 주식양도) • 총수입이나 과세 매각가액 (중고는 것으로) 의 2.5% (토지 및/또는 건물의 양도)
발기인주식 IPO시	0.5%
부가가치세	<ul style="list-style-type: none"> • 2022년3월31일까지: 10% • 2022년4월1일부터: 11% • (늦어도) 2025년1월1일부터: 12%

거주자

거주자는 12개월 중 183일 이상 인도네시아에 체류하는 자 또는 과세 기간에 인도네시아에 체재하고 거주할 의지가 있는 자로 정의한다. 비거주 납세자는 인도네시아에 거주할 예정이 없고 183일 미만 동안 인도네시아에 거주하는 사람으로 정의한다. 비거주자는 세무 목적으로 등록할 필요가 없다.

과세소득 및 세율

개인 납세자는 전세계 총수입에 대해 세금을 부과 받고 허용된 공제와 비과세 소득은 공제 받는다. 비거주 개인 납세자는 인도네시아 원천 소득에 대한 세금만 부과 받는다.

과세소득

인도네시아의 개인 소득세는 국가 단위에서만 부과된다. 과세소득은 근로소득, 사업소득 즉, 소극적 소득 (배당금, 이자, 로열티), 양도 소득, 등 여러가지 소득을 포함한다.

고용 소득에는 봉급 및 임금, 상여금, 커미션, 해외 수당 및 교육, 주택 수당 및 현금 형태로 제공되는 의료 수당 등이 고정 수당이 포함된다. 인도네시아의 근로소득세소득은 소득이 지급되었는지 여부와 상관없이 세금이 부과된다. 2022년1월1일부터 직원이 받는 BIK는 대부분의 경우 직원에게 과세됩니다 (비용이 손금 기준을 충족하는 경우 고용주는 손금처리 가능). 직원에게는 비과세 및 고용주에게는 손금처리되는 특정 유형의 BIK가 있음. 인도네시아 정부는 BIK의 과세에 관한 실행 규정을 발표할 예정이다.

국내 기업에서 벌어들인 배당소득 및 역외 상장기업 배당소득 및 PE가 없는 해외 활성사업에서 일정 기간 재투자한 소득에 대해서는 소득세가 과세되지 않는다. 일정 기간 동안 인도네시아에 재투자되지 않은 배당금 또는 소득에 대해서는 소득세가 부과된다.

역외 비상장 회사의 배당금 및 PE의 PAT는 재투자된 배당금 또는 PAT가 지분 비율에 따라 비례하여 총 PAT의 30% 이상인 경우 세금이 면제될 수 있다. 재투자 금액과 총 PAT의 30% 한도 차이에 대해서는 소득세가 부과된다.

공제 및 경감

일반적으로 수익을 창출하기 위해 발생한 비용의 경우 소득공제가 된다.

공제 근거	공제금액 (연단 위)
본인	IDR 5,400만
배우자	IDR 450만 (부부합산 소득이 있는 아내의 경우 IDR 5,400만 추가공제)
부양가족	IDR 450만 (최대 3명까지 각각 공제)
직책 수당	최대 IDR 600만까지 총소득의 5%
연금 납부 (연금 수령자에게 적용)	최대 IDR 240만까지 총소득의 5%
승인 받은 연금펀드 분담금(e.g BPJS)	개인 기여 금액
의무 십일조 ("zakat") 또는 종교 기부금	실제 발생 금액으로서 관련 증빙이 적법하면서 요구조건을 만족한 경우

재무부는 위의 인적공제금액을 재계산할 권한이 있다.

중소기업(연간 매출 최대 IDR 48억)으로 사업을 하는 거주 개인 납세자에게는 0.5%의 최종 소득세가 적용된다. 2022년부터 SME로 사업을 하는 거주 개인 납세자는 총 수익의 초기 IDR 5억에 세금이 부과되지 않는 세금 감면 혜택을 누릴 수 있다.

고용된 거주자 개인이 부담하는 사회 보장 기여금은, 노후 저축 플랜에 대한 월 고용소득의 2%, 연금 플랜에 대한 1% 및 건강 보험 기여금 1%다(월 고용소득 한도). 직원은 다른 가족 구성원을 추가 할 수 있지만, 매월 가족 구성원 당 1% 추가

기여해야한다. 국외 거주자의 경우, 연금플랜에 대한 기여는 의무 사항이 아닙니다.

세율

과세 소득 (2021년)	세율
IDR 6,000만 이하	5%
IDR 6,000만 이상 - IDR 2.5억 이하	15%
IDR 2.5억 이상 - IDR 5억 이하	25%
IDR 5억 이상 - IDR 50억 이하	30%
IDR 50억 이상	35%

상속세 및 증여세

인도네시아는 상속세 및 증여세를 부과하지 않는다.

부유세

인도네시아는 일반적으로 순자산세를 부과하지 않는다. 그러나 인도네시아는 거주자가 개인 세금 신고서에 전세계 자산과 부채를 공개하도록 요구한다. 과세당국이 미공개 자산을 발견하면 소득세를 산정하고 미공개 자산에 벌금을 부과할 수 있다.

납세자가 모든 자산을 신고서에 적절하게 공개하도록 장려하기 위해 인도네시아 정부는 PAS FINAL 프로그램을 발표했는데 이 프로그램은 2015년 소득세 신고서 및/또는 조세사면 신고서에 신고되지 않은 자산을 자발적으로 공개하려는 납세자를 대상으로 한다. 미공개 자산에 대해 12.5 % 또는 30 %의 세율이 적용되며 자산 미공개에 따른 페널티는 면제된다. 이 프로그램은 현재까지 유효하다.

2022년 1월 1일부터 6월 30일까지 정부는 자진 공개 프로그램(VDP)을 시행할 예정이며 이 프로그램은 두 가지 계획이 있다:

계획 1: 1985년 1월 1일부터 2015년 12월 31일 사이에 취득한 자산을 자산 신고서 (Surat Pengungkapan Harta (SPH))에 완전히 공개하지 않은 TA 프로그램 참가자 (개인 및 법인)에게 최종 세율은 자산이 인도네시아에 있는지 여부와 특정 투자 상품에 투자할지 여부에 따라 6%에서 11%의 세율이 적용됨.

계획 2: 2016년 1월 1일부터 2020년 12월 31일 사이에 취득한 순자산을 2020년 연간 소득세 신고서에 아직 신고되지 않은 특정 개인 납세자에게 최종 세율은 자산이 인도네시아에 있는지 여부와 특정 투자 상품에 투자할지 여부에 따라 12%에서 18%의 세율이 적용됨.

규정준수

인도네시아는 모든 거주자(국외 거주자 포함)가 과세 목적으로 등록하고 납세자 번호 (Nomor Pokok Wajib Pajak (NPWP))를 받아야 하는 자진 납세제도입니다.

납세자번호(Nomor Pokok wajib Pajak (NPWP))는 국세청(DGT)에서 관리하는 납세자의 15자리 등록 번호이며 주민등록번호(Nomor Induk Kependudukan (NIK))는

인도네시아 주민을 위한 16자리 등록 번호로 인구/주민 등록국 (Direktorat Jenderal Kependudukan dan Pencatatan Sipil(DGPCR))에서 관리함. DGT와 DGPCR 간의 데이터 통합을 위해 정부는 단일 등록 번호 사용, 즉 NIK를 NPWP로 사용하는 방식을 도입함. 15자리 NPWP는 2023년 12월 31일까지 계속 사용할 수 있다. 인도네시아 비거주자 개인 납세자 경우 납세자는 16자리 NPWP를 생성하려면 기존 NPWP 앞에 "0"을 추가해야 한다. 2024년 1월 1일부터 15자리 NPWP 사용은 중단됨.

소득이 비과세 소득 기준 액보다 적은 자, 거주자 자격이 없는 자 및 남편과 함께 납세의무를 이행할 기혼 여성의 경우 등록 면제가 가능합니다.

개인 납세자는 전세계 개인 소득 및 자산과 부채를 정리하여 연간 개인 소득세 신고서를 제출해야 한다. 그러나 인도네시아 거주자로 간주되는 일부 외국인은 거주자가 된 첫 4년 동안 DGT에 숙지주의 과세를 신청할 수 있다. 조건이 충족되고 신청서가 DGT에 의해 승인되면 이러한 외국인에 대해서는 첫 4년 동안 인도네시아 원천 소득에 대해서만 과세된다.

연간 소득 신고서는 다음 연도의 3 월 31 일과 인도네시아에서 개인의 거주지 만료 후 3 개월 (둘 중 빠른 날짜)까지 제출해야한다. 모든 세금 납부는 제출전에 정산되어야 한다. 개인 납세자는 e-filling 시스템을 통해 전자적으로 개인 세금 보고서를 제출할 것을 권장된다. 시스템에 액세스하려면 세무서에서 전자 접수 번호 (e-FIN)를 별도로 받아야 한다.

지연 납부, 지연 신고, 세금 미납, 수정 신고에 대한 가산세가 부과된다. 가산세는 상황에 따라 다르며, 미납세액에 대한 가산세는 기획재정부가 정하는 세율에 따라 매월 부과된다.

4. Withholding taxes (원천 징수세 (WHTs))

배당금

비거주자에게는 20%의 원천세가 적용되며 최종 분리 과세된다 (단, 조세 협약이 있는 경우는 예외). 국내 법인납세자가 거주자 기업이나 협동조합에 지불하는 배당금은 소득세가 면제된다. 개인 거주자에게 지급되는 배당금은 원천징수세 10 %가 최종분리과세된다. (단, 특정 조건 충족시는 면제됨).

이자

비거주자에게 지불되는 저축예금과 예금 계정에 대한 이자에는 20%(또는 비거주자에게 지급 또는 획득한 채권 이자 소득의 경우 10%)의 원천징수세가 적용된다.

국내 납세자가 거주자에게 지불하는 이자에는 일반적으로 소득세의 선납 성격으로 납부되는 원천징수세가 부과되며 세율은 15%가 적용된다. 거주하는 은행 또는 금융기관에 지불되는 이자는 과세 면제 받는다. 단, 인도네시아 중앙 은행과 외국은행 인도네시아 지점으로부터의 이자는 회사들과 개인들에 20% 최종 분리 과세된다.

로열티

거주자에게 지급되는 로열티에는 15%의 원천징수세율이 적용되고 해외 송금과 같은 경우 세율이 20%다. 세무 목적상 로열티는 인도네시아의 재산 또는 노하우 사용 및

재산권 또는 노하우 사용 관한 이전을 포함한다.

국내 납세자가 거주자에게 지불 한 로열티는 소득세의 선납 성격으로 납부되는 원천징수세가 부과되며 세율은 15%가 적용된다.

개인소득세/사회보험부담

고용주는 직원의 급여와 다른 보수에 대한 납부세액을 계산하고 공제하고 감면할 책임이 있다. 고용주는 월 단위로 고용원천징수세 신고하여야 한다.

고용인과 피고용인은 사회보장제도에 가입할 의무가 있다. (자세한 내용은 “노동환경” 섹션을 참조.)

기타

기술 서비스에 대한 국외 지급 소득은 조세 조약에 따라 경감되지 않는 한 20%의 원천징수세가 적용된다.

기술업, 관리업, 컨설팅, 기타 재무부 장관이 정하는 용역에 대해서는 2%의 원천징수세율이 적용된다. 납세자번호가 없는 납세자의 경우 일반 세율대비 2배의 세율이 적용된다. 한편 토지 및 건물 임대 관련 국내 지급액에 대해서는 10%의 최종분리과세가 적용된다.

절차규정

DGT의 세금 징수 지원을 위해, 납세자에게는 거주자 및 비거주자 대상으로 지급되는 다양한 지불에 대해 여러가지의 원천징수 의무가 부과된다. 배당, 이자, 로열티, 임대료, 전문서비스, 기술서비스, 관리서비스, 건설 서비스 등에 대한 세금은 원천징수를 통해 납부한다. 세금 원천 징수는 수취인에게 최종분리과세 되거나 또는 세액공제나 환급이 적용되는 선납세 형태를 취합니다. 세금 원천징수 대상인 경우 세금 원천징수 및 국고납입은 지급인에게 있다.

일반적으로 배당, 이자, 로열티와 기타 지급액에 대한 원천징수세액은 익월 10일까지 납부하여야 한다. 종업원이나 하청업체로부터 원천 징수한 세액은 익월 10일까지 납부하여야 한다. 관련 신고는 익월 20일까지 완료하여야 한다.

5. Double taxation relief (이중과세경감)

Unilateral relief

해외 소득이 있는 거주 기업은 해당 소득에 대해 해외에서 지불한 세금에 대해 공제를 받는다. 세금공제는 인도네시아 세금 금액으로 제한되며 그렇지 않으면 관련 해외 소득에 대해 달리 지불해야 한다. 국가별 제한이 적용되며 즉, 한 국가의 소득에 대해 지불된 외국 세금에 대한 공제는 동일한 국가의 소득에 대해 달리 지불할 수 있는 인도네시아 세금 금액으로 제한된다. 인도네시아는 기초 세금에 대한 공제를 제공하지 않는다.

조세조약

인도네시아는 광역 조세조약 네트워크를 갖고 있다. 이 조세조약들은 OECD 모형을 따르며 OECD의 정보교환 준수 조항을 포함한다. 조세 조약은 일반적으로 모든 유형의 소득에 대한 이중과세를 방지하며, 하나의 국가에서만 과세 되도록 제한하고, 그리고 타국의 차별적 과세로부터 해당국가의 납세자를 보호한다.

조세조약에 따른 낮은 원천징수 세율을 적용하고자 할 경우 외국 납세자는 본질 및 행정적인 요구 사항을 충족시켜야 한다. 본질적 요건은 일반적인 조건을 충족해야 하며 외국 납세자가 관련 조세 조약상의 수익적 소유자 요건에 해당하는 이익, 배당금, 로열티 등 특정 소득을 받는 경우에는 추가 조건도 충족하여야 한다 (일반조세회피방지 규정 참고).

조세조약 혜택을 받으려는 인도네시아 비거주자는 DGT Form으로 규정된 형식의 거주자 증명원을 제공해야 한다. (Surat Keterangan Domisili Wajib Pajak Luar Negeri (SKD WPLN)). CoD는 해외소득 수취인의 권한 세무당국의 승인을 받아야 한다. 해외소득 수취인이 해당 승인을 받을 수 없는 경우 관할 세무당국에서 일반적으로 확인하거나 발행한 주민등록증(CoR)을 CoD에 첨부하여 승인을 대체 할 수 있다.

Indonesia Tax Treaty Network			
Algeria	Germany	New Zealand	Suriname
Armenia	Hong Kong	Norway	Sweden
Australia	Hungary	Pakistan	Switzerland
Austria	India	Papua New Guinea	Syria
Bangladesh	Iran	Philippines	Taiwan
Belarus	Italy	Poland	Tajikistan
Belgium	Japan	Portugal	Thailand
Brunei Darussalam	Jordan	Qatar	Tunisia
Bulgaria	Korea (North)	Romania	Turkey
Cambodia	Korea (South)	Russia	Ukraine
Canada	Kuwait	Serbia	United Arab Emirates
China	Laos	Seychelles	United Kingdom
Croatia	Luxembourg	Singapore	United States of America
Czech Republic	Malaysia	Slovakia	Uzbekistan
Denmark	Mexico	South Africa	Venezuela
Egypt	Mongolia	Spain	Vietnam
Finland	Morocco	Sri Lanka	Zimbabwe
France	Netherlands	Sudan	

조세회피방지규정

더 낮은 원천징수 세율을 적용하려면 해외소득 수취인은 실질 및 행정상의 요건을 충족해야 한다. 해외소득 수취인이 다음과 같은 경우 실질 요건을 충족하는 것으로 간주된다:

- 기업 설립 또는 거래실행에 있어 관련된 경제적 실질이 있는 경우;
- 기업 설립 또는 거래실행의 법적형태가 경제적 실질과 다르지 않음.

- c. 기업은 사업을 수행 할 자체 경영진이 있으며 그러한 경영진은 독립적인 재량권을 갖음.
- d. 기업은 인도네시아에서 수입을 창출하는 자산 외에 사업을 수행하기에 충분한 자산을 보유하고 있음.
- e. 수행되는 사업 분야에 따라 특정 전문 지식을 갖춘 충분하고 적절한 증업원 수를 보유하고 있음; 또한
- f. 인도네시아에서 발생하는 배당, 이자 및/또는 로열티 외에 기업은 사업활동을 수행하고 있으며 지출 비용, 수행되는 노력, 투입물이 소득의 확보, 수금 및 유지를 위한 목적으로 사업 또는 활동과 직접적으로 관련이 있음 (기업의 생존을 유지하기 위해 수행 된 중요한 활동 포함).

또한, 거래의 목적/약정은 조세조약(특히, 조세부담 감소 또는 이중 비교세)에 부합하지 않거나 상충되는 혜택을 직간접적으로 획득하는 것이 아닙니다. 이는 인도네시아가 조세조약에 관한 다자간 기구를 통해 채택한 원칙 목적 검사와 유사한다.

불로소득에 더 낮은 원천징수 세율을 적용하려면 위의 실질 요건 외에 해외소득수취인은 아래 수익소유권의 요건도 충족해야한다.

- a. 대리인이나 명의자 또는 도관의 역할을 하지 않는다.
- b. 인도네시아에서 수입을 얻는 기금, 자산 또는 권리를 사용하거나 누릴 통제권을 가진다.
- c. 다른 당사자에 대한 의무이행에 사용하는 소득은 50%이하이다.
- d. 소유하고 있는 자산, 자본 및/또는 부채의 위험을 부담한다.
- e. 기업은 수령한 수입을 제 3 국 거주자에게 양도 할 의무가있는 계약을 맺고 있지 않음.

상기 요건 중 한 가지라도 충족하지 못할 시 조세 협약의 적용이 배제될 수 있다.

6. Transfer pricing and international tax (이전 가격과세 및 국제과세) 이전가격과세

2010년부터 DGT는 이전가격 규정 관련 기업에 더 큰 확신성을 제공하기 위한 지침과 규정을 발표했다. DGT는 특수관계자간 거래가 “공정하고 일반적인 사업 관행”에 부합하지 않을 경우 납세자의 소득 또는 비용을 조정할 권한을 갖고 있다.

법인납세자는 관련 특수관계자 거래를 CIT에 별도의 첨부 서류로 신고해야한다. 신고에는 거래유형, 관계의 본질, 정상가격원칙 실행 관련 답변서, 조세 피난처 국가 특수관계자와의 거래와 같은 다양한 정보가 포함된다.

DGT는 이전가격에 아래와 같은 삼원접근법을 적용하고 있다:

- 로컬 파일
- 마스터 파일; 또한
- 국가별보고서(CbCR)

마스터파일 및 로컬파일은 회계연도 종료 후 4 개월 이내에 준비되어야하며 회사의 해당 문서 준비완료 성명서가 첨부되어야 한다. 해당 성명서에는 이전가격 문서

작성자의 서명이 필요하다.

이전가격 문서 제출에 대한 법적 기한은 없지만 DGT가 요청할때 문서를 제공해야한다. 일반적으로 DGT는 일반 컴플라이언스 점검의 경우 요청후 7 일 세무조사의 경우 요청후 30일 이내에 문서를 제출해야 한다. 규정된 시간 내에 문서를 제공하지 않으면 이전가격 세무조사가 진행될 수 있으며 DGT는 이후 제출되는 문서를 무시하고 DGT 데이터를 기반으로 세액을 확정할 수 있다. 특수관계자 거래가 있는 납세자 중 아래 기준 중 하나 이상에 해당되는 납세자는 이전가격문서를 준비하여야 한다.

항목	기준금액
직전과세기간 총 매출액	IDR5백억 초과
- 직전과세기간 상품거래금액; 또는	IDR 2백억 초과
- 직전과세기간 서비스, 로열티, 이자 또는 기타 거래금액	IDR 5십억 초과
특수관계자간 거래의 상대국 세율이 인니 세율보다 낮은 경우 (현재 22%)	기준 없음

또한 Rp11조 이상의 연결 총 매출을 기록한 연결 그룹의 모회사는(인도네시아 재무 회계 표준에 따라 연결 재무제표를 작성해야 함) 마스터 파일과 로컬 파일을 작성해야 하여 CbCR도 준비하고 제출해야한다. 모기업은 재무회계기준에 따라 연결재무제표를 작성하는데 필요한 기업 그룹을 직간접적으로 통제하는 실체로 정의된다. 모기업(또는 모회사가 지정한 모회사 대리인)이 외국 관할권에 있는 경우 거주납세자는 모기업 (또는 모회사 대리인)의 국가가 다음과 같을 때 CbCR을 제출해야한다:

- 국가별보고서의 제출이 의무사항이 아닌 경우;
- 인도네시아 정부와 정보교환협정이 체결되어 있지 않은 경우; 또는
- 협정은 체결되어 있지만 인도네시아 정부에 의해 국가별보고서를 득할 수 없는 경우.

기타의 경우 거주납세자는 모회사(또는 모회사 대리인) 및 CbCR이 제출된 국가를 명시하는 통지서를 DGT에 제출해야 한다.

자동 정보 교환 규정

OECD는 탈세 가능성을 줄이기 위해 글로벌 수준에서 세금 및 금융 정보를 자동으로 교환할 수 있는CRS(Common Reporting Standard)를 개발했다. CRS는 비거주국의 금융 계좌 정보를 계좌 보유자의 거주 국가에 있는 세무 당국과 교환 할 수 있다. AEOI (Automatic Exchange of Information)를 구현하는 관할권은 특정 요청을 보낼 필요없이 매년 사전 동의된 정보를 주고 받는다. 인도네시아는 2018 년 9 월부터 정보 교환을 시작했다. 현재 인도네시아에서 정보를 수신하는 국가는 95 개국이다.

CRS 실현을 지원하기 위해 MoF, DGT 및 OJK는 금융 기관 (예 : 은행 및 보험 회사) 이 OJK에 CRS 보고서를 제출해야하는 규정을 발표했다 (보고 국가의 세무 당국과 교환하기 위해 DGT로 전달됨). CRS 보고서는 DGT가 인도네시아 거주납세자의

조세순응 여부를 모니터링하는 데 사용된다. DGT는 CRS 보고서를 조사할 권한이 있으며 CRS 미준수 금융기관에 징계를 부과 할 수 있다. 2020년 1월 DGT는 국제협정에 근거한 정보 교환의 틀에서 해외 세무조사 시행절차를 규정한 규정을 발표했다.

OECD의 BEPS 프로젝트

인도네시아는 OECD(경제 협력 개발 기구)의 멤버가 아니지만 G-20 국가들의 멤버입니다. 따라서 인도네시아는 옵서버로 그리고 공헌자로 BEPS 프로젝트에 전적으로 참여해 왔다. 다음 표는 BEPS 권고 사항을 이행하기 위해 인도네시아가 취한 조치를 요약한 것입니다.

Action	Implementation
디지털 서비스의 고객에 대한 사업 부가가치세 (Action 1)	전자 시스템 (Perdagangan Melalui Sistem Elektronik (PMSE))을 통해 거래에 대한 세금 처리는 PMSE에 대한 VAT가 해외 거래자, 외국 서비스 제공 업체, 해외 PMSE 제공 업체 및 / 또는 국내 PPMSE 제공자에 의해 징수, 지불 및 보고되어야 한다는 규정이 도입되었다.
Hybrids (Action 2)	미확정
CFCs (Action 3)	인도네시아는 이미 CFC 규정을 가지고 있지만 배당에만 국한되어 있다.
이자 공제 (Action 4)	재무부 장관은 DER, EBITDA (Earnings Before Interest, Tax, Depreciation and Amortization) 대비 차입 비용 또는 기타 방법과 같이 국제적으로 허용되는 방법을 기반으로 공제 가능한 차입 비용 한도를 지정할 수 있다.
유해한 세금 관행 (Action 5)	미확정
조약 남용 방지 (Action 6)	인도네시아는 조약 위반을 방지하기위한 규칙을 가지고 있다.
영구 설립 상태 (Action 7)	인도네시아에서 PE를 통해 사업 또는 활동을 수행하는 외국인 납세자에게 법적 확실성을 제공하기 위해 2019년 4월에 MoF 규정을 발표하였습니다. 이 규정은 소득세법에 규정 된 외국인 납세자에게 PE 결정에 관한 설명과 해석을 제공합니다. 조세 조약 이행시 PE 결정은 여전히 해당 조세조약에 따른 기준과 처리를 따릅니다.
이전가격 (Actions 8-10)	2013년에 발행된 규정에 따라 납세자는 OECD 이전 가격 가이드라인에 따라 과세 소득 할당을 가치 창출에 맞추기 위해 지적 재산권 개발 당사자의 역할을 증명해야 한다. 또한 OECD 이전가격 가이드 라인은 일반적으로 현지 지침이 없는 경우에 적용되며 따라서 OECD가 Actions 8-10에서 정한 원칙은 인도네시아 이전 가격과 관련이 있습니다.
공격적인 세금 계획 공개 (Action 12)	미확정

Action	Implementation
이전가격문서화 (Action 13)	<p>재무부장관은 2016년1월1일 이후 개시하는 조세 연도에 대한 3단계 수준의 문서화 요구 사항을 도입했다.</p> <p>요구 사항은 대체로 Action 13권장 사항에 따라 마스터파일과 로컬 파일 모두에 추가 정보를 요구한다. 본 서류는 인도네시아어로 작성되어야 하며 과세 연도 말부터 4개월내에 제공되어야 한다. 또한, 이전가격 책정 규칙의 범위 내에서, 문서화 요구 사항과 국내 관련 당사자의 포함을 결정하기 위한 새로운 기준점이 존재한다.</p>
국가별보고서 (Action 13)	<p>국가별보고서는 특정 추가 세부 정보가 포함된 Action 13 요구 사항에 따라 도입되었으며 2016년 12월30일후부터 시작하는 조세 연도에 적용된다.</p> <p>모기업이 외국 관할 구역에 있고 다음과 같은 조건을 충족시키는 경우 인도네시아 납세자는 국가별보고서를 제출해야한다.</p> <ul style="list-style-type: none"> • 국가별보고서 제출을 요구하지 않는다; 또는 • 인도네시아 정부와 정보 교환을 하지 않는다; 또는 • 합의했으나 국가별보고서는 인도네시아 정부에서 얻을 수 없다. <p>인도네시아는 국가별 보고서 자동 교환을 위한 다자간 권한 있는 협약에 서명 한 국가 중 하나이다.</p>
분쟁 해결 (Action 14)	<p>재무부 장관은 인도네시아의 상호 합의 절차 (MAP) 프레임 워크의 업데이트 버전인 "상호 합의 절차 이행 지침"에 관한 규정 No 49 / PK.03 / 2019 (PMK-49)를 발행했다. "분쟁 해결 메커니즘을보다 효과적으로 만들기"(Action 14)에 관한 OECD BEPS 프로젝트의 Action14에 명시된 최소 표준을 충족한다.</p> <p>PMK-49는 인도네시아의 입장을 Action 14의 권고 사항과 광범위하게 일치시킵니다. PMK-49는 DGT의 2019 년 주요 개혁 과제의 일환으로 발행되었으며 MAP 절차, 특히 MAP 신청의 절차, 일정 및 후속 조치 측면에서 확실성을 제공 할 것으로 예상됩니다.</p> <p>인도네시아는 납세자가 MAP와 국내 분쟁 해결 절차를 동시에 진행할 수 있도록 허용합니다.</p> <p>MoF는 APA 이행 지침에 대한 규정 No22 / PMK.03 / 2020 (PMK-22)을 발행했습니다. PMK-22는 APA 규정을 Action 14의 더 광범위한 목표에 맞추고 특히 절차와 기간 및 후속 조치와 관련하여 APA 프로세스 관련 납세자에게 더 큰 법적 확실성을 보장하기 위한 자세한 지침을 제공합니다. 업데이트 중 쌍방 및 일방 APA의 적용 범위가 5년으로 연장되었으며 특정 조건을 충족하는 경우 사용할 수 있는 롤백 기간이 다시 도입되었습니다.</p>

Action	Implementation
다자간 협약 (Action 15)	인도네시아는 2019년 11월에 BEPS(MLI)을 방지하기 위한 조세조약 관련 조치를 이행하여 다자간 협약을 비준하고 2020년 4월 28일에 MLI에 대한 비준서를 OECD에 기탁했습니다. 인도네시아는 협약이 적용되는 47개의 조세 조약을 인정합니다. 2022년 5월, DGT는 대상 세금 협정 22개의 합성 텍스트를 제공하는 22개의 회람장을 발행했습니다. 합성 텍스트는 독자들이 관련 조세조약에 대한 MLI 구현의 영향을 이해하는 데 도움을 주기 위한 것입니다. 회람장은 또한 MLI가 인도네시아에서 발효되는 날짜를 확인합니다. (즉, 원천징수세는 2021년 1월 1일, 기타 세금은 2022년 1월 1일).
G20/OECD 디지털 경제에 대한 과제 (Pillar One) 및 글로벌 최저세 (Pillar Two)	BEPS의 OECD/G20 포괄적 프레임워크는 경제의 디지털화로 인해 발생하는 세금 문제를 해결하기 위한 두 가지 해결책에 동의했다. 인도네시아는 BEPS에 관한 OECD/G20 포괄적 프레임워크의 회원국으로서 해당 해결책의 시행을 따르며 현재 회담과 변경 사항을 적극적으로 확인하고 있다.

7. Indirect taxes (간접세)

부가가치세 (VAT)

Value Added Tax(이하 "VAT")는 각 생산 단계 및 디스트리뷰션체인에 부과되고 재화의 공급 및 용역 제공에 부과된다. 무형자산 (로열티 포함) 및 사실상 모든 인도네시아의 사업(예를 들어 수입 서비스)을 위하여 인도네시아외부에서 인도네시아 내부로 제공되는 서비스에 VAT가 적용된다. VAT는 모든 제품에 (현지생산품이든 수입품이든)에 동등하게 적용된다. 제조는 물건의 원형을 변화시키거나 신제품을 창조하거나 생산성을 증가시키하는 활동으로 정의한다. 이것은 제조, 요리, 조립, 포장, 및 보틀링을 포함한다.

2022년3월31일까지 표준 VAT 세율은 10%입니다. 2022년 4월 1일부터 11%, (늦어도) 2025년 1월 1일부터 12%. 또한 2022년 4월 1일부터 정부는 상품/서비스에 따라 일정 비율의 부가세를 징수하고 납부하는 최종 분리 부가세 메커니즘을 도입한다.

과세 대상 상품, 과세 대상 무형 상품 및 특정 과세 대상 서비스의 수출에 대한 VAT는 세율이 0입니다. 서비스 수출의 정의는 인도네시아 세관 영토 외부에 위치한 수취인의 이익을 위해 인도네시아 세관 영역 내에서 제공되거나 제공되는 과세 대상 서비스입니다. 이러한 서비스 수출에 대해 부가세를 0%로 적용하려면 몇 가지 요구 사항을 충족해야 한다. 수출 시 부가세 0% 혜택을 받을 수 있는 특정 유형의 서비스는 다음과 같다.

- a. 인도네시아 세관 외부에서 사용하기 위해 수출된 이동식 제품과 관련된 서비스:
 1. MoF 규정에 따라 추가 기준이 제공되는 유료 제조 서비스 ("makloon");
 2. 수리 및 유지 보수 서비스; 또한
 3. 상품 수출을 위한 화물 운송 서비스.
- b. 인도네시아 세관 영토 외부의 건물 또는 건축 계획과 관련된 건축의 평가, 계획 및 설계를 포함하는 건축 상담 서비스와 같은 인도네시아 세관 영토 외부에 위치한

부동산과 관련된 서비스.

- c. 고객이 요청한 인도네시아 관세 영역 밖에서 사용되기 위해 제공되는 아래의 서비스:
1. 기술 및 정보 서비스;
 2. 연구 개발 서비스;
 3. 국제 비행 또는 운송 활동을 위한 비행기 및 / 또는 선박 전세;
 4. 비즈니스 및 경영 컨설팅, 법률 컨설팅, 건축 및 인테리어 디자인 활동, 인적 자원 컨설팅, 엔지니어링, 마케팅, 회계 또는 부기, 재무제표 감사 및 세무;
 5. 트레이딩 서비스, 즉 인도네시아 세관 지역에서 수출 할 상품 판매자를 검색하는 서비스; 또한
 6. 상호 연결, 위성 및 / 또는 데이터 통신 / 연결 서비스 공급자.

공급자/판매자의 관점에서 부과되는 부가세는 매출부가세로 간주된다. 구매자의 관점에서 지불 한 부가세는 매입부가세입니다. 매출부가세는 매입부가세와 상계할 수 있다. 부가세 계산서가 과세 대상 상품 및/또는 서비스의 취득 비용으로 비용 처리되거나 자본화되지 않은 경우 부가세 사업자가 수령한 매입부가세 세금계산서는 해당 부가세 지불 의무 발생 월로부터 최대 3 개월 동안 매입세액 공제 가능하다.

매출부가세액이 매입부가세액을 초과하는 경우 차액은 부가세 납부액이 되며 차월말 부가세신고서를 제출하기 전 까지 국고에 납입해야 한다. 반면 매출부가세액이 매입 부가세액 보다 적을 경우 부가세사업자는 초과 금액을 이월공제 하거나 환급을 신청할 수 있다. 부가세 환급 신청은 매 과세기간 말에 환급 신청 할 수 있는 부가세 사업자를 제외하고는 매 과세 연도 말에만 가능함.

특정 과세 대상 상품 및/또는 서비스의 수입 또는 구매는 부가세 면세 (PPN dibebaskan) 또는 부가세 미징수 (PPN tidak dipungut) 형태로 부가세 혜택을 받을 수 있다. 부가세 미징수 경우 관련된 매입 부가세를 공제 받을 수 있다. 한편, 부가세 면세 경우 관련된 매입 부가세를 공제할 수 없다.

모든 상품과 서비스는 부가세가 부과되며 다음과 같은 상품과 서비스가 제외됨:

- a. 이미 지방세가 과세되는 품목 (즉, 식당이나 호텔, 케이터링, 예술 및 엔터테인먼트 서비스, 호텔 서비스 및 주차 서비스에서 제공되는 음식 및 음료).
- b. 돈, 골드바(인도네시아의 국가 금 보유고를 나타냄) 및 증권;
- c. 종교 서비스; 또한
- d. 다른 당사자가 제공할 수 없는 정부 행정 서비스.

과세 대상 물품 및 / 또는 과세 대상 서비스의 연간 매출액이 IDR 48 억을 초과하는기업은 부가가치세 일반과세자로 등록(예 : 부가세 기업자 등록)하고, 해당 재화 및 서비스를 제공시에 부가세 세금계산서를 발행해야 한다.

세금계산서는 공급하는자에게 부가세를 부과하고 공급 받는자에게 부가세 세액공제를 하기 위한 수단이다. DGT는 전자 세금계산서 메커니즘 (e-Faktur) 을 채택하여 세금계산서 발행이 DGT에 의해 직접 검증된다. 세금계산서의 형식과 내용은 DGT에서 정한 지침을 충족해야한다. 지침을 충족하지 못할 경우

세금계산서는 불완전한 세금계산서로 간주된다. 정당하지 않은 세금계산서 발행에 대해서는 과세표준의 1%가 벌금으로 부과된다. 세금계산서가 정당하지 않은 경우 구매자는 매입세액 공제를 받을 수 없다.

월별 부가가치세 신고는 익월 말까지 완료하여야 하며, 납부세액(매출세액에서 매입세액을 차감한 금액)은 신고서 제출 전에 확정되어야 한다. 인도네시아 보세 구역을 통해 해외로부터 수입한 무형의 재화나 용역의 경우에도 부가가치세 자가신고대상이다. 이 경우 부가가치세 신고는 익월 15일까지 완료하여야 한다.

인도네시아는 VAT grouping concept 이 없다. 서로 다른 세무서의 여러 관할 구역에 위치한 사업 단위를 통해 인도네시아에서 사업 활동을 수행하는 부가세 사업자는 각 사업장 관할 세무서에 등록해야 한다. 부가세 사업자는 한 곳에서 부가세를 관리하는 주된 부가가치세 납세지를 DGT에 신청할 수 있다. 특정 세무서에 등록된 사업자의 부가세 관리는 자동으로 주된 부가가치세 납세지로 등록된다. 이전에는 DGT의 주된 부가가치세 납세지 선정 결정문은 5년 동안 유효했으나 2020년 7월 1일 이후에 발행된 주된 부가가치세 납세지 선정 결정문은 취소 요청을 제출할 때까지 유효한다.

전자 시스템을 통한 거래의 VAT

2020년 7월부터 전자 시스템을 통한 모든 거래에는 PMSE에 대한 부가세가 적용된다. PMSE에 대한 부가세는 해외 거래자, 해외 서비스 제공 업체, 해외 PMSE 제공 업체 (Penyelenggara PMSE (PPMSE)) 및/또는 국내 PPMSE(“전자 상거래 당사자”라고 함)가 징수, 송금 및 신고해야 한다.

DGT는 다음 기준을 충족하는 전자 상거래 당사자를 PMSE VAT 징수관로 지정할 수 있다:

- a. 인도네시아 고객과의 거래가 12개월 동안 IDR 6억 또는 한 달에 IDR 5천만을 초과하는 전자 상거래 당사자; 및/또는
- b. 거래가 12개월 동안 12,000개의 이상 트래픽 또는 액세스를 초과하거나 한 달에 1,000개의 트래픽 또는 액세스를 초과하는 전자 상거래 당사자.

2022년 3월 31일까지 PMSE의 VAT 세율은 10%다. 2022년 4월 1일부터 11%이며 (늦어도) 2025년 1월 1일부터 12%다. 부가세 과세 기준은 고객이 지불 한 금액이다 (부가세 제외). PMSE VAT 징수자는 최소한의 필수 정보가 포함되어 있는 통상의 청구서를 PMSE VAT 징수 증거로 사용할 수 있다. 징수된 PMSE 부가세는 전자 송금을 통해 거래일 익월 말까지 국고에 납입해야 한다.

PMSE 부가세 신고는 일반 부가세 신고와 다르다. PMSE 부가세 징수자는 아래 두 가지 신고서를 제출해야 함.

- a. 분기별 PMSE 부가세 신고서 (SPT Masa PPN PMSE)-또한.
- b. 연간 PMSE 부가세 신고서 (Laporan Tahunan PPN PMSE) – 세무서에서 요청한 경우

사치품 판매세

사치품 세는 부가가치세 이외에 다양한 상품에 대해 10%에서 200%까지 부과된다.

사치품은 다음 기준을 충족하는 상품이다:

- a. 기본 필수품이 아님.
- b. 특정 그룹이 소비함.
- c. 일반적으로 독점 그룹(고소득) 소비자가 소비함; 및/또는
- d. 효용보다는 신분을 표시하기 위해 소비되는 상품.

사치품 수출에는 LST 0 %가 적용된다.

8. Tax incentives (조세 인센티브)

Tax holiday facility

선도 산업에 새로 투자하는 납세자는 법인세 (CIT) 면제 또는 감면 혜택을 받을 수 있다. 여기서 선도 산업이라 함은 국가의 거시경제 차원에서 큰 전략적 가치를 가지는 동시에 타 산업과의 광범위한 연계성이 있거나 높은 부가가치 및 외부효과를 보유하거나, 신기술을 소개하는 등의 산업을 말한다. Tax Holiday 혜택은 다음의 선도 산업에 적용된다:

- a. 업스트림 금속산업
- b. 석유 및 천연 가스 정제산업
- c. 석유, 천연 가스 및 석탄 기반의 석유 화학 산업
- d. 농업, 임업, 수산업 관련 유기화학 산업
- e. 무기(inorganic)화학 산업
- f. 의약 원자재 산업
- g. 발광, 전기 의료, 전기 치료기 제조업
- h. 반도체 웨이퍼, LCD 용 백라이트, 전자 드라이버 또는 디스플레이와 같은 전자 및 텔레매틱스 장비 제조 산업
- i. 기계 및 주요 구성 요소 제조 산업
- j. 제조 기계 제조 산업을 지원하는 로봇 부품 제조 산업
- k. 전기 발전 기계 부품 제조 산업
- l. 자동차 및 주요 부품 제조업
- m. 선박 주요 부품 제조업
- n. 항공기 주요 부품 제조업
- o. 철도 주요 부품 제조업
- p. 농업, 농장 또는 임업 제품으로 생산된 제지 펄프 산업
- q. 경제 인프라; 또는
- r. 데이터 처리, 호스팅, 관련 활동을 다루는 디지털 경제.

위의 세금 공제 혜택을 이용할 수 있는 각 산업의 생산 유형은 BKPM 규정에 의해 추가로 규제된다. 본 Tax Holiday 특례는 다음 혜택을 받을 수 있다:

- a. 최소 투자액 Rp 5 천억 이상에 대한 CIT 부담이 5 ~ 20 년 동안 100 % 감면된다. 또한, 최초 세금 공제 기간 종료 후 2 년 동안 CIT 부담의 추가 50 % 감면이 허용된다. Tax Holiday 유효기간은 투자액수에 따라 차별화됨.
- b. 최소 투자액 1천 억 루피아 (5천억 루피아 미만)에 대한 CIT 부담이 5년 동안 50 % 감면된다. 또한, 최초 세금 공제 기간이 끝난 후 2 년 동안 CIT 부담의 25 %가 추가로 감면됨.

Tax Holiday 특례는 상업 운영이 시작된 해부터 시작된다. Tax Holiday 신청을 위해서는 다음 요건을 충족해야 한다:

- a. 선도 상업.
- b. 인도네시아 법인.
- c. 최소 투자는 IDR 1,000 억.
- d. 신규투자(신사업 또는 확장) 관련 법인세 감면 승인 또는 거부 결정이 재무부장관에 의해 발표되지 않았음.
- e. DER에 관련 규정 준수; 또한
- f. Tax Holiday 승인 이후 늦어도 1년 이내에 투자 계획을 실현

납세자는 사업자등록번호 (Nomor Induk Berusaha (NIB)) 신청서와 함께 Tax Holiday 신청서를 제출하거나 신규 투자에 대한 사업허가 발급 후 늦어도 1년 이내(일부 경과 규정 포함)에 신청해야 함. 신청서는 OSS 시스템을 통해 제출해야 하며, 새로운 투자인 경우, OSS 시스템은 납세자가 Tax Holiday 혜택 요건을 충족하는지 여부를 납세자에게 알린다.

Tax Holiday 특례는 승인 받은 소득에 한해 적용된다. 다른 소득들 (자본이득, 이자수익, 배당수익, 로열티수익, 임대수익, 채무면제이익, 재평가 이익, 기타 수익) 은 여전히 관련 세법에 의거 과세대상이다.

법인세 우대-투자 인센티브 (Tax allowance facility)

세금 공제는 특정 산업 부문에 지정된 최소 수준의 자본 투자가있는 회사 또는 필요한 조건이 충족되는 특정 지리적 위치에서 운영되는 회사에 제공된다. 이 혜택은 법인 납세자의 주요 사업 활동의 신규 투자 또는 확장에 적용된다. 특정산업 혹은 특정 저개발 지역에 투자하는 회사는 다음의 법인세 우대를 받을 수 있다:

- a. 투자 인센티브 (유형고정자산(주요 사업 활동에 사용되는 토지를 포함하여 상업 생산이 시작되는 과세 연도부터 6년 동안 안분) 투자금액의 최대 30%까지 6년간 매년 5%씩 소득공제);
- b. 유무형자산의 가속상각 허용;
- c. 특정 조건을 충족할 경우 세무상 이월결손금 공제가가능기간이 10년으로 연장; 또한
- d. 관련 조세조약에서 더 낮은 세율을 규정하는 경우를 제외하고, 비거주자인 주주에 대한 배당 시 10%의 원천징수세율 적용

법인세 우대를 신청하기 위해서는 높은 투자가치를 보유하고 있거나 수출지향적, 높은 수준의 고용창출, 혹은 풍부한 로컬 콘텐츠 등의 정성적인 요건을 충족하여야 한다.

현재 166개 산업 부문 및 특정 지리적 위치에서 운영되는 17개의 부문은 법인세 우대를 받을 수 있다. 납세자는 둘 중 한가지의 조세혜택만 적용 받을 수 있다. (Tax Allowance 혹은 Tax Holiday).

노동집약산업 신규투자 소득공제 혜택 (Super Tax Deduction Facility)

Tax Holiday 또는 Tax Allowance를 취득하지 않은 납세자의 경우, 아래의 사업 활동이나 지출에 대해 “노동집약산업 신규투자 소득공제 혜택”을 받을 수 있다.

- a. 노동 집약적 산업에서 새로운 자본 투자 또는 사업 확장
이 세제감면은 주요 사업 활동에 사용되는 토지를 포함하여 유형 고정자산의 총 투자금액의 60%에 해당하는 투자 인센티브 형태로 되어 있다. 투자 인센티브는 상업 생산이 시작되는 과세 연도부터 6년에 걸쳐 균등하게 할당된다.
- b. 인적 자원 개발의 견습, 인턴십 및 / 또는 학습 프로그램
이 세제감면은 지출 비용의 최대 100 % 추가 공제 대상입니다. 따라서 총 최대 공제액은 200 %임
- c. 연구 개발 관련 활동 (총 지출의 최대 300 % 공제 대상)
이 세제감면은 지출의 최대 200 % 추가 공제 대상입니다. 따라서 총 최대 공제액은 300 %임.

노동 집약적 산업에서이 세제감면을 받으려면 납세자는 다음 누적 기준을 충족해야한다.

- a. 국내 법인 납세자
- b. 주요 사업 활동이 45 개의 적격 산업분야에 속함; 또한
- c. 최소 평균 300 명의 인도네시아 직원을 고용함

견습, 인턴십 및 / 또는 학습 프로그램과 관련된 특정 지출에는 다음이 포함된다.

- a. 훈련 시설 및 관련 운영 비용의 형태로 물리적 시설공급;
- b. 강사 또는 트레이너 비용;
- c. 상품 및 / 또는 원재료 비용;
- d. 참가자들에게 제공되는 보상; 및/또는
- e. 참가자의 역량 인증 비용.

R&D 관련 세제감면은 납세자가 인도네시아 및 해외 R&D 결과 등록, 상업화 및/또는 타사와의 협력 등 특정 전제 조건을 충족하는 경우 세제감면을 받을 수 있다. R&D는 시행령이 정한 주제 및 포커스를 가져야한다.

Special Economic Zone

특별 경제 구역(SEZ)은 특정 제한이 있고 지리경제적, 지리전략적 이점이 있는 인도네시아 세관 영토 내의 구역이다. SEZ의 납세자는 다음으로 분류될 수 있다.

- a. 법인 (badan usaha), 즉 SEZ를 관리하는 법인; 또는
- b. 사업자 (pelaku usaha), 즉 SEZ에서 비즈니스를 수행하는 사업자.

법인은 tax holiday를 신청할 수 있으며 사업자는 tax holiday 또는 tax allowance를 신청할 수 있다.

SEZ를 개발하고 관리하는 납세자가 수행하는 다음 토지 거래에는 소득세가 적용되지 않는다.

- a. SEZ을 위한 토지 구입;
- b. SEZ의 토지 및/또는 건물 판매; 및 / 또는
- c. SEZ의 토지 및/또는 건물 임대.

CIT 감면 외에도 납세자는 다음과 같은 부가가치세 및 수입세제 혜택을 이용할 수 있습니다:

- a. 부가세 미징수;
- b. 부가세 면제;
- c. 수입 관세 면제;
- d. 수입세 미징수 (부가세, 사치품 판매세, 소득세 제22조);
- e. 관광 SEZ에 대한 특정 세금 및 수입 혜택; 및
- f. 지방세 감면 및 면제.

보세 장치장

보세 장치장은 요건들이 충족되고 특별한 목적으로 물건을 보관하고 관세혜택을 얻는 건물, 현장 또는 지역으로 정의된다. 보세 장치장은 아래와 같은 형태를 취합니다.

a. Bonded Warehouse (보세창고)

보세 창고는 수입 물품을 보관하는 보세 장치장이지만 물건의 포장/재포장, 분류, 조립, 패키징, 조정 또는 재단 등의 활동이 부가될 수도 있다.

보세 창고 사업자가 보세 창고에 유입하는 수입품은 수입세 연기, 소비세 면제, 및/또는 수입세(VAT, LGST 및 Art. 22)의 형태 면제 혜택을 받는다. 이 혜택들은 재수출 목적이나 인도네시아의 다른 세관관할구역 또는 보세 구역에의 지원 산업 (제조업) 목적으로 유입되는 상품에만 제공된다.

보조산업은 다음과 같습니다:

- 1. 제조 (완제품이 되기위한 가공을 포함).
- 2. 광업 (광업 탐사 및 개발 활동을 지원하기 위해 수입품 제공을 포함해야 함).
- 3. 중장비 (중장비 산업 지원을 위한 수입품 공급 포함); 또한
- 4. 석유 서비스 (석유 및 가스 탐사 및 개발 활동을 지원하기 위해 수입품 제공을 포함).

b. Bonded Zone (보세 구역)

보세 구역은 생산 목적 수입품과 국내 저장품(이들의 생산량이 주로 수출 목적을 위함)을 저장하는 보세 장치장 구역이다. 보세 구역 또는 보세 구역으로부터의 물자 수입, 과세대상물의 유입, 물품 배송, 물자 방출, 과세대상물품의 재운송, 기계 대여 그리고 소비세의 대상이 되는 물자는 수입세 연기, 소비세에서의 면제 및/또는 수입세 무징수(VAT, LGST, 및 Art. 22)의 형태로 혜택을 받는다.

이 혜택들은 보세 사무용품물 포함하여 구역의 사업자 (PDKB)가 사용할 자본재, 보세 구역에서 생산된 제품과 결합되거나 처리될 재료/제품에만 제공되는 혜택이다. 소모품은 보세 구역에서 이런 혜택을 받지 않는다. 각각의 허가 획득을 위해서는 자격요건을 충족하여야 하며 지원서를 제출하여야 합니다. 저위험 프로필의 PDKB는 보세구역 혜택을 신청할 때 기업 보증을 사용할 수 있다.

c. 보세 물류센터

보세 물류센터는 보세창고를 위한 공간이며 나중에 제거하기 위해 특정 기간 내에

원래 제품과 다른 본질, 특성 및/또는 기능을 가진 신제품을 생산하는 활동을 하지 않는 하나 또는 이상의 단순한 활동을 수행 할 수 있다.

PLB의 목적은 투자자에게 원자재 및/또는 지원 자재를 공급할 수 있는 유연성을 제공하는 것이다. 제조 회사가 인도네시아에 상품을 비축하여 용이하고 비용 효율적으로 접근하는 것이 그 목적이다. 인도네시아 관세 영역의 다른 장소에서 보세 물류 센터로 물품을 반입하는 경우 수출용 물품에 대해 VAT 또는 VAT 및 LST 가 면제된다. 인도네시아 관세 영역 외부에서 보세 물류 센터로 반입된 물품도 수입 관세 연기 및 면세 혜택을 받는다 (VAT, LST 및 제 22 조 WHT).

Master List Facility

산업 또는 특정 서비스 산업의 발전 또는 확장을 수행하는 회사의 기계, 상품 및 자재의 수입은 수입 관세 면제와 함께 허가 될 수 있다. 기계, 상품 및 자재 수입을 위한 수입 관세 면제 혜택(Master Lost Facility)은 인도네시아 투자청에서 발급한다. 각각의 허가 획득을 위해서는 자격요건을 충족하여야 하며 지원서를 제출하여야 한다.

9. Other taxes on corporations and individuals (기타 법인세 및 개인 조세) 관세 및 소비세

해외에서 인도네시아 관세 영역에 들어온 모든 물품은 수입품으로 취급하고 이 수입되는 물품에는 기본적으로 수입세가 부과된다. 수입 관세는 2022년 인도네시아 관세 연감에 나열된 조화 시스템 코드 분류를 기반으로 한다.

수입 활동과 관련하여 현재 인도네시아는 SINSW(Sistem Indonesia National Single Window)라는 통합 시스템을 활용하고 있다. 수입자는 무역부에 등록해서 수입허가증(API)을 발급받고 관세 청국에 등록해서 관세청등록번호(NIK)를 발급 받아야 한다. Online Single Submission (OSS) 시스템을 통해 프로세스가 기존에 비하여 매우 빨라졌다.

신규 설립 PMA 회사는 정관 (AOI) 및 법무부 ("MOLHR") 승인을 받은 후 OSS (Online Single Submission)를 통해 사업자 등록 번호 ("NIB / Nomor Induk Berusaha")를 제출해야 한다. 신청서에는 회사가 수입 및 세관 등록 번호가 필요하다는 내용이 기재되어 있다. 수입 라이선스 및 세관 등록 번호는 NIB와 함께 발급된다. 또한 다음을 포함한 라이선스는 OSS 시스템을 통해 제공 될 수 있다.

- a. 보세 창고 라이선스(TPB);
- b. 재수출을 위한 간편 수입허가 (KITE); 또는
- c. Excisable Goods취급 라이선스(NPPBKC).

자유무역협정 (FTA) 및 경제협력협정(EPA)을 체결한 국가에 대해서는 특혜 세율이 적용된다. 이는 FTA/EPA동반국가에서 수입된 특정 수입품의 관세가 더 낮거나 완전히 제거된다는 것을 의미한다. 최근 인도네시아는 특혜관세에 다음과 같은 제도를 두고 있다.

- a. 아세안물품무역협정 (ATIGA)
이는 아세안 국가와 인도네시아사이의 협정에 근거하는 특혜관세다. 이 관세는 아세안 국가에서 인도네시아 수입품에 적용된다.

- b. 아세안-중국 FTA (ACFTA)
이는 중국과 자유무역지역 설립을 위한 아세안 국가 사이의 협정이다. 중국은 특별 행정구(홍콩과 마카오) 및 대만을 빼고 중국 본토를 의미한다.
- c. 아세안-한국 FTA (AKFTA)
이는 경제협력을 위한 아세안 국가와 한국 사이의 협정이다.
- d. 인도네시아-일본 경제동반자협정 (JEPA)
이는 경제협력과 무역 및 투자 증가를 위한 인도네시아와 일본 정부 사이의 협정이다.
- e. 아세안-호주-뉴질랜드 FTA (AANZFTA)
이는 호주와 뉴질랜드와 자유무역지역 설립하기로 아세안 국가들사이의 협정이다.
- f. 아세안-인도 FTA (AIFTA)
이는 인도와 자유무역지역을 설립하기로 아세안 국가들사이의 협정이다.
- g. 인도네시아-파키스탄 정부, 수입관세 조건
이 조건은 인도네시아와 파키스탄 정부 사이의 특혜 무역 협정(PTA)의 프레임워크 안에서 만들었다.
- h. ASEAN- 홍콩, 중국 자유 무역 협정 (AHKFTA)
ASEAN 국가와 홍콩, 중국 (HKSAR) 의 협정입니다.
- i. 인도네시아-호주 포괄적 경제파트너십 협정 (IACEPA)
수출 상품의 흐름을 증가시키기위한 경제 파트너십을 구축으로 인도네시아와 호주 정부의 협정입니다.
- j. 인도네시아-칠레 포괄적 경제파트너십 협정 (IC-CEPA)
인도네시아와 칠레 정부가 국가 간 무역 협력을 확대하기위한 협정입니다.
- k. 아세안-일본 포괄적 경제동반자협정(AJ-CEP)
이는 아세안 국가와 일본이 자유 무역 지역을 건설하기 위한 협정입니다.
- l. 인도네시아 – 팔레스타인 양해각서:
이는 팔레스타인 영토에서 생산되는 특정 제품에 대한 무역 촉진에 관한 인도네시아와 팔레스타인 간의 협정입니다.
- m. 인도네시아-EFTA 포괄적 경제 파트너십 협정
인도네시아와 유럽자유무역연합(EFTA) 국가(아이슬란드, 리히텐슈타인, 노르웨이, 스위스) 간의 경제적 파트너십을 강화하기 위한 인도네시아와 유럽자유무역연합 (EFTA) 국가 간의 협정이다.

Generalized System of Preferences(GSP)에 대한 인도네시아 원산지표시를 추구하기 위해 Registered Exporter(REX) 및 Certified Exporter(CEX) 시스템이 구축되었다. REX 와 CEX는 2020 년 말 사용을 중단 할 예정인 무역부로부터 원산지표시를 획득하기 위해 현재의 IPSKA 시스템을 점진적으로 대체 할 수출 업체를 위한 새로운 자체 인증 시스템이다. REX 상태의 수출업자는 인도네시아와 유럽 간의 무역에 사용하기 위해 Form A 대신 원산지표시를 발급할 수 있다. CEX의 경우 수출업자는 해당 국가의 원산지표시를 발급할 수 있다.

정부는 특정 물품의 유통을 억제하기 위하여 특정 물품에 대해 소비세를 부과합니다. 소비세는 주로 알코올 제품과 담배와 담배, 시가, 잎담배, 슬라이스 담배, 전자 담배 및 기타 담배 가공을 포함한 기타 담배 가공 제품(Hasil Pengolahan Tembakau Lainnya 또는 HPTL)에 부과된다. 물품이 관세 지역(항구)에서 반출되기 전에 미지급 관세 및 수입세를 결제하여야 합니다. 수입 후 인도네시아 관세청("ICA")은 관세 및 소비세 규정 준수 여부를 확인하기 위해 상품을 검사할 수 있다. 조건을 지키지 못

하는 경우에는 과소납부액에 따르는 과태료가 발생할 수 있다.

관세 평가로 인한 수입세 미달은 100 %에서 1000 % 사이의 행정 벌금이 부과된다. 관세가 0 %이고 미지급 수입세가 "무효"인 경우 벌금은 Rp5 백만이다. 잘못된 관세 분류에 대한 처벌은 없다. 소비세 분야 미준수 시 소비세 2~10배의 가산세가 부과되며, 필요한 경우 형사 조사를 받게 된다.

소비세 혜택과 관련하여 수입자는 특정 조건으로 수입된 소비세에 대해 소비세 면제 및 징수되지 않은 소비세를 받을 수 있습니다.

부동산세

재산세는 토지, 건물, 및 영구 구축물에 대해 연간 지불한다. 지방세 및 Retribution 세법에 따라 세율은 관련 기관에서 결정한 농촌 및 도시 지역 부동산의 예상 판매 가격의 0.3 % 이하입니다. 특정 사업 (예 : 업스트림 석유 및 가스, 지열, 광업, 농장, 임업)에 대한 토지 및 건물 세금은 특정 제도에 따라 규제된다.

개인이 토지 및 건물의 양도를 하는 경우 거래금액 기준 2.5%의 세금이 부과된다. 토지 및 건물을 상속이나 증여 목적으로 양도하는 경우, 개인소득세 비과세 기준금액보다 적은 연소득을 가진 개인납세자가 양도하는 토지 및 건물로서 그 가치가 Rp. 6천만이하인 경우 등은 비과세된다. 비과세 기준 금액인 Rp. 8천만이하의 가치를 가진 토지 및 건물을 개인이 취득하는 경우 최대 5%의 세금이 부과된다. 만약 동 취득이 상속의 형태인 경우에는 비과세 기준 금액은 Rp. 3억5천만으로 적용된다.

양도세

인도네시아 증권거래소에 상장된 주식매매 시 0.1%에 세금이 부과된다. 장립자 주식 또한 IPO시 지속 보유 또는 매각에 상관 없이 주식가격의 0.5%에 대해 최종 분리 과세된다.

인도네시아 비상장주식의 비거주자 양도시 양도가의 5%에 대한 원천세가 부과된다. 단 조세 협약이 있을 경우 해당 협약이 우선한다. 토지 및/또는 건물의 일부 처분은 거래가의 2.5%에 해당하는 최종 세금이 부과된다.

토지 및/또는 건물의 취득세는 취득 가치의 5% 또는 (Nilai Jual Objek Pajak) NJOP중 높은 것이며, IDR 60억 이상의 가치가 있는 토지 또는 건물에 대한 권리를 취득 할 때 부과된다. 합병과 관련된 양도 및 친척 송금과 같은 다양한 면제가 적용됩니다.

인지세

인지세는 금융거래, 공증 및 영수증에 적용되며 IDR 10,000의 단일 인지세가 적용됩니다.

환경세

2021년에 발표된 개정세법(Undang-Undang (UU) Harmonisasi Peraturan Perpajakan (HPP))에 관한 법률은 탄소세를 도입하며 석탄 화력 발전소에 먼저 적용된다. 그러나 탄소세의 시행이 지연되고 있으며 현재까지 추가 규제가 발표되지 않았다. 특정 지역에서 특정한 수자원에 폐수를 버리는 허가에 대해 지방 정부는 과세할 수 있습니다.

D. Audit and Compliance

(회계감사 및 컴플라이언스)

인도네시아 회계 기준원(DSAK-IAI)이 발행한 인도네시아 기업회계기준 (PSAK)에 따르면 인도네시아에서 사업을 영위하는 회사는 인도네시아 회계기준에 따른 연간 재무제표작성을 위해 회계 기록을 유지 보존하여야 한다.

지분 소유권 변경은 주주명부 및 특별한 레지스터에 기록되어야 한다. 장부 마감 6개월 이내에 이사회는 주주총회에 연간 보고를 제출하여야 한다. 이 연간 보고에 다음과 같은 내용이 들어 있어야 한다: (i) 감사된 재무제표; (ii)회사의 상태와 성과에 대한 보고서.

1. 회계년도

회계년도는 보통 12개월이고 일반적으로 1월1일부터 12월31일까지의 역년을 이용한다. 하지만 회사는 1월1일부터 시작하지 않은 회계 연도를 선택할 수 있다. 조세목적상 대부분의 경우 회계연도는 역년이기도 합니다. 회계연도와 마찬가지로 회사는 1월1일부터 시작하지 않은 회계연도를 선택할 수 있다.

2. 통화

회사는 기능 통화를 이용해서 회계장부와 재무제표를 작성한다. 하지만 회사는 기능통화 아닌 다른 통화(표시 통화)를 이용해서 재무제표를 제출할 수 있다. 기능 통화는 회사가 운영하는 주된 경제 환경의 통화입니다. 이것은 보통 물품과 서비스의 매출 가격이 결정되는 통화입니다. 인도네시아에의 기업 실체 대부분의 기능 통화는 루피아(IDR)지만 인도네시아에 IDR아닌 다른 통화를 이용하는 회사도 있다.

3. 언어와 회계 기준

회사는 인도네시아 언어로 회계장부와 재무제표를 작성하여야 한다. 재무부의 허가를 받아야 인도네시아 아닌 다른 언어로 재무제표를 작성할 수 있다.

현금흐름에 대한 내용을 제외하고 회사는 발생주의회계를 이용해서 재무제표를 작성하여야 한다. 발생주의회계를 통해서 거래 발생시 이를 인식한다. 회사는 정의 및 인식 기준에 따라 자산, 부채, 소득, 비용을 인식한다. 회사의 회계장부와 재무제표는 DSAK-IAI가 발행하는 SAK를 준수하여야 한다. 공적 책임이 없는 회사는 별도의 SAK(완전한 SAK보다 더 간단함)를 적용할 수 있다.

4. 감사 요구 사항

다음과 같은 회사 종류는 전문감사인이 감사한 재무제표를 제출하여야 한다.

- a. 상장회사
- b. 은행, 보험, 등 공공기금을 축적하는 회사
- c. 채권발행회사
- d. 500억 IDR 이상의 자산을 보유하는 회사
- e. 채권 은행이 요구하는 경우 채무 회사
- f. 인도네시아에서 사업권을 획득한 특정 외국기업

g. 특정 국영기업

인도네시아 공인회계사회(IICPA)가 공표하는 감사 기준에 의거하여 감사를 한다. 회계연도로 3개월 이내에 공개 기업은 감사재무제표를 자본시장regulator – 금융감독원(OJK)에 제출하여야 한다.

중간 감사 재무제표의 금융감독원 (OJK) 제출은 감사를 실시하지 않은 경우 마감후 1개월 이며 review인 경우 2개월이며 감사를 받는 경우 3개월 이내에 제출한다.

미감사중간재무제표는 날 후에 한 달 이내에 OJK에 제출되고 검토중간재무제표는 2달 이내에 제출되고 감사중간제표는 3달 이내에 제출되어야 한다.

5. 독립성

인도네시아 회계기준에 따라 회계사의 윤리규정에 부합되고 이해의 대립을 피하기 위하여 회계사는 독립을 유지하여야 한다. OJK가 발행하는 상장고객사의 회계사에 대한 독립성 규정을 포함하여 회계사는 정부(예: 재무부)가 발행하는 관련 독립성 규정에 부합하여야 한다. 은행, 보험, 금융 회사, 연금 기금 및 기타 금융 서비스 기관과 같은 OJK 규정에 의거한 법인의 감사인에게 적용된다.

OJK 규정 13/POJK.03/2017은 매3년마다2년의 냉각 기간을 두어 공인 회계사의 강제 순환을 규정하고 있다. 이 의무 교대는 회계법인이 아닌 공인 회계사에게 적용된다.



E. Labor Environment (노동환경)

1. 직원 권리 및 보수

고용 창출에 관한 법률 No. 11/2020에 의해 개정된 고용에 관한 법률 No. 13/2003(오미니버스법률 또는 인도네시아 노동법)은 근로자들의 교섭권, 최저근로조건 및 해고 및 보상금 지불 관련한 규정을 정하고 있다. 비록 노동법이 근로자의 파업권을 인정하고 있지만 합법적이며 질서 있고 평화로운 파업에 한정하고 있다.

인도네시아는 단체협약 및 집회 권리, 동일업무에 대한 남녀 동일임금, 강제노동, 단체 결사의 자유 및 집회권리보호 등을 포함하는 국제노동기구(ILO)의 주요 조약을 비준했다. 고용 최저 연령에 대한 국제노동조약 138은 인도네시아법에 반영되어 있으며 아동노동착취 금지에 대한 국제노동조약 182는 2000년에 인도네시아 법에 비준 및 편입되었다.

오미니버스법이 제정 시 인도네시아 노동법은 일정 기간의 근로 계약서(Perjanjian Kerja Waktu Tertentu 또는 PKWT)에 따라 직원에게 보상금을 지급한다. 이 규정은 관련 PKWT에 따라 근무 기간 또는 특정 작업을 완료할 때 현행 법률 및 규정에 따라 계산을 사용하여 PKWT 기준으로 직원에게 지급되는 혜택을 추가했다.

인도네시아 정부는 외국인고용, 노동안전위생, 작업능력표준, 연장근로기준 및 수당에 대한 법령을 포함하는 노동법 시행령을 발표했다.

2. 급여 및 복리후생

급여 구성

급여에 관한 정부령 No. 36/2021(GR 36/2021)에 의거 아래 항목으로 구성된다.

- a. 무수당 임금;
- b. 기본급 및 고정 수당;
- c. 기본급, 고정 수당, 비고정 수당; 또는
- d. 기본급 및 비고정 수당.

또한 GR 32/2021에 따른 급여 구성은 (i) 급여가 기본급 및 고정 수당 또는 (ii) 기본급, 고정 수당 및 비고정 수당으로 구성된 경우 기본급액이 최소 75%이상 이어야 한다고 규정하고 있음.

최저 임금

GR 36/2021은 최저 임금이 (i) 주정부; 및 (ii) 특정 조항이 있는 시/군 최저 임금으로 구성되었다. 최저 임금은 경제 및 노동 조건에 따라 결정된다. 주지사는 주정부 임금을 결정하며 주지사는 다음과 같은 특정 조항에 따라 시/군 최저 임금을 결정할 수도 있다.

- a. 지난 3년 동안 시/군의 평균 경제 성장률이 주정부 평균 경제 성장률보다 높거나; 또는

- b. 지난 3년 동안의 경제 성장에서 시/군의 인플레이션을 뺀 결과가 계속 양수이며 주정부 수치보다 높음.

상기 사항을 고려 사용자는 각 주정부 또는 시/군의 최저 임금보다 적은 임금을 지급하는 것이 금지됨. 그러나 옴니버스 법률은 소규모 및 중소기업에 대한 최저 임금 요건을 면제합니다. 소규모 기업 및 중소기업의 임금은 사용자와 직원 간의 합의에 따라 결정됩니다.

연금 및 사회보험

사회보장기관(BPJS)에 관한 법률 No. 24/2011은 사용자가 자신과 직원(인도네시아에서 6 개월 이상 근무한 외국인 포함)을 사회보장 프로그램 (예 : 건강보험 및 고용보험)에 가입하도록 규정하고 있으며 그 혜택으로는 노후, 연금, 산재, 사망 수당이 포함된다.

또한 실직 보험 프로그램에 관한 옴니버스 법률 및 정부령 No. 37/2021이 해고된 직원을 위한 실직 보험이라는 새로운 사회 보험 프로그램을 제공한다는 점은 주목할 만합니다. 실직 보험 프로그램은 BPJS Ketenagakerjaan과 중앙 정부에서 관리한다.

실직 보험의 혜택은 현금지급, 노동 시장 정보 접근, 직업 거래, 직업 훈련 등의 혜택이 포함된다. 실직 보험 급여의 상한액은 6개월치 급여입니다. 각 사회보험 프로그램에 대한 보험료 납입은 아래와 같습니다.

관리자	사회보험 프로그램	정규 급여에 대한 비율	
		사용자 부담금	직원 부담금
BPJS Employment (BPJS Ketenagakerjaan)	일 상해 보험	0.24-1.74% (작업 위험에 따라 다름)	-
	사망보험	0.30%	-
	퇴직연금	3.70%	2%
	연금 보험료 (인도네시아 거주자 경우)	2%	1%
	실직 보험	0.46%* (*0.22%는 중앙정부 부담 + (i) 산업재해 보장 및 (ii) 사망 보장의 보험료 분담금 재구성, 각각 0.14% 및 0.10%)	
BPJS Health care (BPJS Kesehatan)	건강보험	4%	1%
			추가 가족구성은 1%

의료사회보장에 관한 정부령 No. 82/2018의 제 2 차 개정에 관한 정부령 No. 64/2020 제 32 조에 의거 건강보험료 최고 급여는 IDR12,000,000/월 이며 해당 한도는 향후 변경 될 수 있음. 해당 의무보험료에는 배우자 및 3명의 피부양 가족이 포함된다. 추가 가족에 대해서는 추가 보험료가 적용된다.

아래의 경우 위에 언급된 사회보장 프로그램 가입이 면제된다.

- a. 개월 미만 외국인 근로자는 가입 의무가 없음; 또한
- b. 연속적으로 6 개월 이상 다른 국가에 거주하는 인도네시아 국민은 일시적 가입 중단 가능함.

기타 혜택

사회 보장 혜택 외에 직원이 받을 수 있는 기타 법적 혜택에는, 즉 유급휴가, 연장근무수당 및 종교명절 수당 (tunjangan hari raya / THR)이 있다. 또한 사용자는 고용 근로계약, 취업규칙 또는 단체협약 규정에 의거 직원에게 추가 혜택을 제공할 수 있다. 여기에 통상 가족 및 생활비 수당, 직원 및 가족을 위한 의료비 지원 (치과 치료 포함), 주택, 교통 및 근무복이 포함된다. 다수의 회사가 추가 연금 제도를 제공하며 (BPJS Ketenagakerjaan에서 관리하는 연금 보장 혜택 외에). 고위 경영진에게는 회사차량 및 본국휴가 등이 추가로 제공된다.

3. 근로관계 해지

원칙적으로 사용자, 직원 및 / 또는 노동조합과 정부는 근로관계 해지를 방지하기 위해 모든 노력을 기울여야 하며 해고는 근로관계 해지를 방지하기 위해 모든 노력이 실패한 경우에 한해 진행된다. 해고 방지를 위한 모든 노력이 실패 할 경우 사용자와 노동조합 (해당 직원이 노조원인 경우)간 또는 사용자와 해당 직원 (노조원이 아닌 경우)간에 해고 협상을 진행한다. 협상이 실패한 경우 사용자는 노동분쟁 법원의 판결을 받은 후 해고를 할 수 있다.

옵니버스 법률 및 2021년 2월 2일에 발효된 시행령 (고정 기간 근로계약, 아웃소싱, 근무 시간 및 휴식 시간, 근로 관계 종료에 관한 정부령 No. 35/2021("GR 35/2021")에 따른 근로관계 해지는 아래와 같다:

- a. 직원 사망.
- b. 계약 기간만료 (기간을 정한 근로계약인 경우)
- c. 관계기관 구축
- d. 근로 계약, 단체협약 및 취업규칙 위반;
- e. 5일간 무단;
- f. 연속 2년간 적자;
- g. 불가항력;
- h. 효율화;
- i. 파산;
- j. 채무상환 의무 유예;
- k. 정년퇴직;
- l. 기업 활동 (즉, 합병, 인수, 통합 또는 분할)
- m. 자진퇴사;
- n. 사용자의 부당노동행위에 대한 근로자의 해고 요청;
- o. 장기 의병휴직; 및
- p. 근로계약, 취업규칙 및 단체협약에 따른 사유로 인한 해고

또한, 직원의 해고와 관련하여 사용자는 해고의 목적 및 사유를 해고일 14일 이전에 서면으로 직원에게 통지해야 한다. 직원이 해고를 거부할 경우 사용자와 직원은 원만한 교섭을 진행할 수 있다.

또한 합병, 통합, 인수 또는 분할을 수행하는 회사만 근로관계 종료를 수행할 수 있다.

해고보상금 패키지

사용자는 근로관계 종료 시 해고보상금, 근속보상금 및 손해보상금(해당되는 경우)을 지급할 의무가 있다. GR 35/2021에 따르면 해고보상금, 근속보상금 및 손해보상금이 새로운 계산 공식에 의거 보상금으로 지급된다. (예: 해고보상금 및 근속보상금 총액의 15%를 차지하는 건강 및 주거 수당 항목 제외).

상기 해고보상금, 근속보상금 및 손해보상금은 아래와 같음:

GR 35/2021 제40조2항에 따른 해고보상금		GR 35/2021 제40조3항에 따른 근속보상금	
근속기간	보상금/월급	근속기간	보상금/월급
< 1 year	1x	3 – 6 years	2x
1 – 2 years	2x	6 – 9 years	3x
2 – 3 years	3x	9 – 12 years	4x
3 – 4 years	4x	12 – 15 years	5x
4 – 5 years	5x	15 – 18 years	6x
5 – 6 years	6x	18 – 21 years	7x
6 – 7 years	7x	21 – 24 years	8x
7 – 8 years	8x	> 24 years	10x
> 8 years	9x		

GR 35/2021 제40조4항에 따른 손해보상금

손해보상금은 아래 사항이 포함됨.

- 미사용 연차 휴가;
- 직원/가족의 귀향 경비; 및
- 근로계약, 취업규칙 또는 단체협약에 정한 기타 보상.

개정 해고보상금 패키지 공식

GR 35/2021에 따라 다음 조항을 강조 표시해야 한다.

- 회사가 인수된 후에 근로관계를 계속할 의사가 없는 경우 법정 최저 해고보상금은 해고보상금 규정의 0.5배입니다.
- 회사가 손실로 인해 효율성을 높이려는 경우 법정 최저 해고보상금은 해고보상금 규정의 0.5배입니다. 또한
- 회사가 손실을 방지하기 위해 효율성을 구현하는 경우 법정 최저 해고보상금은 해고보상금 규정의 1배입니다. 이전에는 효율성을 위해 손실을 방지하기 위해 직원에게 해고보상금의 2배 비율로 해고보상금을 지급했다.

근로관계 종료 사유

종료 사유 및 계산 공식을 설명하기 위해 다음 표를 사용합니다.

Abbreviation 약어:

- 해고보상금(Severance Payment - "SP").
- 근속보상금(Service Payment – 'SVP').
- 손해보상금(Recompense Payment – "RP"); 및
- 퇴직금 (근로계약서, 취업규칙, 또는 단체협약서에 따라 규정된 퇴직금)

No.	근로관계 종료 사유		이전 공식	신 공식	
1	합병, 통합, 인수 또는 분할 및 직원이 관계를 계속할 의사가 없거나 회사가 직원을 수용할 의사가 없습니다.		1 X SP + 1 X SVP + RP 회사가 직원을 수용할 의사가 없는 경우: 2 X SP + 1 X SVP + RP	1 X SP + 1 X SVP + RP	
2	인수	취득의 경우	1 X SP + 1 X SVP + RP	1 X SP + 1 X SVP + RP	
		근로조건이 변경되어 직원이 근로관계를 지속하기를 원하지 않는 경우		0.5 X SP + 1 X SVP + RP	
3	손실로 인한 효율성		2 X SP + 1 X SVP	손실로 인한 효율성	0.5 X SP + 1 X SVP + RP
				손실 방지를 위한 효율성	1 X SP + 1 X SVP + RP
4	회사 폐업 (2년 연속 적자)	손실로 인한 폐업	1 X SP + 1 X SVP + RP	0.5 X SP + 1 X SVP + RP	
		손실로 인한 것이 아닌 폐업	2 X SP + 1 X SVP + RP	1 X SP + 1 X SVP + RP	
5	불가항력으로 인해 폐업		1 X SP + 1 X SVP + RP	불가항력으로 인해 폐업	0.5 X SP + 1 X SVP + RP
				회사 폐업으로 이어지지 않는 불가항력으로 인한 근로관계 종료	0.75 X SP + 1 X SVP + RP
6	채무 상환의무 정지 (penundaan kewajiban pembayaran utang – "PKPU")	손실로 인해 PKPU	N/A	0.5 X SP + 1 X SVP + RP	
		손실로 인한 것이 아닌 PKPU		1 X SP + 1 X SVP + RP	
7	직원의 사직		RP + 퇴직금	RP + 퇴직금	
8	5일간 무단		RP + 퇴직금	RP + 퇴직금	
9	근로계약서, 취업규칙 또는 단체협약서 위반	위반	RP	0.5 X SP + 1 X SVP + RP	
		중대한 위반		중대한 위반	

No.	근로관계 종료 사유	이전 공식	신 공식				
10	당국에 의해 6개월간 구금	<ul style="list-style-type: none"> • 사용자는 직원의 가족 친척을 부담해야 하며 RP 및 퇴직금을 받을 자격이 있습니다. (근로 계약서, 취업규칙 또는 단체협약서에 따라 규제됩니다. • 직원은 다음을 받을 자격이 있습니다: 2 X SP + RP 	<ul style="list-style-type: none"> • 사용자는 직원의 가족 친척을 6개월 동안 부담해야 합니다. • 직원은 RP + 퇴직금 받을 자격이 있습니다 <table border="1"> <tr> <td>직원이 사용자에게 손해를 입힌 경우</td> <td>RP + 퇴직금</td> </tr> <tr> <td>직원이 사용자에게 손해를 초래하지 않는 경우.</td> <td>1 X SVP + RP</td> </tr> </table>	직원이 사용자에게 손해를 입힌 경우	RP + 퇴직금	직원이 사용자에게 손해를 초래하지 않는 경우.	1 X SVP + RP
직원이 사용자에게 손해를 입힌 경우	RP + 퇴직금						
직원이 사용자에게 손해를 초래하지 않는 경우.	1 X SVP + RP						
11	12개월 이상 장기 의병휴직	2 X SP + 1 X SVP + RP	2 X SP + 1 X SVP + RP				
12	퇴직	직원이 연금 프로그램에 참여하지 않은 경우 직원은 다음을 받을 자격이 있습니다. 2 X SP + 1 X SVP + RP	1.75 X SP + 1 X SVP + RP				
13	직원이 사망 경우	2 X SP + 1 X SVP + RP	2 X SP + 1 X SVP + RP				

4. 고용관계

In 인니에서는 근로계약서에 명시된 고용관계를 통해 사원의 고용형태를 확인할 수 있다. 두 가지 유형의 고용관계 즉, (i) 기간을 정한 근로계약 (ii) 기간을 정하지 않은 근로계약이 있다.

근로계약과 관련하여 IEL은 이전 기간을 정한 근로계약 기간이 2년을 초과할 수 없으며 최대 1년간 한 번 연장하거나 최대 2년간 한 번 갱신 할 수 있다고 규정했으나 이러한 제한은 옴니버스 법률 및 그 시행령 (GR No. 35/2021)에 따라 개정되었다.

현행 규정에 따라 PKWT는 최장 5년까지 가능하다. PKWT는 전체 초기 기간 및 연장 기간이 5년을 넘지 않는 경우 직원과의 합의에 따라 연장될 수 있다. PKWTT에는 종료일이 없다.

원칙적으로 근로계약은 구두 또는 서면으로 할 수 있다. 모든 구두 근로계약은 최소한 직원의 이름과 주소, 고용 일자, 고용 지위 및 급여가 포함된 임명서를 해당 직원에게 전달한다.

또한 인도네시아 노동법 (IEL) 제54 조는 모든 서면 근로계약서는 최소 아래의 사항을 포함해야 한다고 규정하고 있다.

- 사용자의 이름, 주소 및 사업 유형;
- 직원의 이름, 성별, 나이 및 주소;
- 직책 또는 업무 유형;
- 직장 위치;
- 급여 및 지불 기간;

- f. 사용자와 직원의 권리와 의무;
- g. 근로계약의 발효일자 및 기간;
- h. 근로계약 체결 일자 및 장소; 또한
- i. 사용자와 직원의 서명.

또한 IEL은 직원이 10명 이상인 사용자는 취업규칙(Peraturan Perusahaan 또는 CR)을 작성해야 한다고 규정하고 있으며 해당 취업규칙 작성시 노동조합 집행부 권고사항을 고려해야 함을 언급하고 있음. 노동조합이 없는 경우는 근로자들이 민주적으로 선출한 대표의 고려 사항을 사용자에게 전달하여 취업규칙을 작성한다. 또한 IEL은 모든 회사가 취업규칙을 노동부 또는 기타 지정된 기관에 등록하고 승인을 받아야 함을 규정하고 있음. 취업규칙은 관련 기관의 승인 이후 유효합니다. 단, 사용자가 이미 단체협약을 맺을 경우는 별도로 취업규칙을 수립할 필요가 없다. 단체협약은 사용자/사용자 대표와 노동조합간의 협상 및 합의에 의해 체결됩니다.

5. 외국인 고용

IEL에 따라 사용자는 외국인 고용인을 비정규직으로만 고용 할 수 있다. 또한, 외국인 고용을 희망하는 사용자는 외국인 고용인을 위한 "Associate"으로 인도네시아인을 고용해야한다. Associate 고용 목적은 해당 외국인 직원이 자신의 기술을 현지 직원에게 이전하도록 하기 위함이다. 외국인과 인도네시아인 직원의 비율은 명확하게 규제되어 있지 않으며 통상 1:1 또는 1:3 비율이 일반적이다. 회사의 이사 또는 감사로 임명된 외국인에 대해서는 예외가 적용되는데 이러한 외국인에 대한 Associate 요건은 적용되지 않는다.

상기 사항 외에도 옴니버스 법률은 외국인 직원을 고용하기 위해 사용자가 외국인 인력 고용계획 또는 Rencana Penggunaan Tenaga Kerja Asing ("RPTKA")를 취득해야한다고 규정하고 있다. 이러한 RPTKA는 중앙 정부의 비준을 받아야한다. 이 RPTKA는 외국인 직원의 취업허가증 역할을 한다. 또한 사용자는 RPTKA 승인후 외국인 고용에 대해 노동부에 신고해야하며 사용자는 외국인 직원의 실력과 기술이 현지 직원에게 이전된 사실을 노동부에 통보해야 한다.

아울러, 인도네시아에 근무를 희망하는 외국인 직원은 해당 직원이 임명될 직위 자격에 부합하는 교육 배경과 능력 증명서를 소지하거나 해당 외국인 직원이 맡게될 직위와 관련된 업무 최소 5년 이상의 경력을 보유하고 있어야 한다.

또한 인도네시아 에서는 특히 아래와 같은 인사관련 업무에는 외국인을 고용할 수 없다.

- a. 인사담당 이사;
- b. 노무 관리자;
- c. 인사관리 매니저;
- d. 인력 개발 책임자;
- e. 인사 채용 담당자;
- f. 인력 배치 책임자;
- g. 직원 경력 개발 책임자;
- h. 인사관련 신고 담당자;
- i. 인사 및 경력 전문가;
- j. 인사 전문가;

- k. 경력 고문;
- l. 직업 고문;
- m. 직업 고문 및 상담;
- n. 직원 중재자;
- o. 직업 훈련 관리자;
- p. 면접관;
- q. 직업 분석가; 또한
- r. 직업 안전 전문가.



딜로이트

딜로이트 인도네시아

'Deloitte Indonesia'는 선택된 고객에게 감사, 컨설팅, 재무 자문, Risk 자문, 세무자문 및 관련 서비스를 제공하는 독립적인 회사이며 Deloitte Asia Pacific Network 및 Deloitte Global Network의 회원입니다.

Deloitte Asia Pacific Limited는 DTTL의 member firm입니다. Deloitte Asia Pacific Limited와 관련 법인들 (각각 독립된 독립 법인)은 오클랜드, 방콕, 베이징, 하노이, 호치민 시티, 홍콩, 자카르타, 쿠알라 룸푸르, 마닐라, 멜버른, 오사카, 상하이, 싱가포르, 시드니, 타이페이, 도쿄 및 양곤 등 100 개 이상의 도시에서 서비스를 제공하고 있습니다.

인도네시아에는 80 명의 파트너 및 Director, 1,600 여명의 직원들이 자카르타와 수라바야 두 곳의 오피스에서 서비스를 제공하고 있으며 각 해당 부문은 아래와 같습니다:

- 회계감사법인 Imelda & Rekan (IR)
- 세무자문법인 Deloitte Touche Solutions (DTS)
- 재무및사업자문법인 PT Deloitte Konsultan Indonesia (DKI)
- 재무자문법인 PT Deloitte Advis Indonesia
- 감정평가법인 KJPP Lauw & Rekan
- 법무법인 Hermawan Juniarto & Partners
- 경영컨설팅법인 PT Deloitte Consulting

각 회사는 별도의 법인이며 독립적으로 운영이 됩니다. 저희는 또한 전세계적으로 가장 규모가 큰 Big Four 감사법인의 일원이이기도 합니다.

Deloitte Asia Pacific의 회원사

Deloitte SEA와 호주, 중국, 일본, 뉴질랜드 및 대만 Deloitte Firm은 최근에 Deloitte Asia Pacific을 함께 설립했습니다.

저희는 아시아 태평양 시장에서 'One Deloitte'이며 고객들께서는 저희의 축적된 전문지식과 기술을 통한 혜택을 누리실 수 있습니다. 아울러 저희는 크기와 규모면에 있어 현지 시장에 더 많은 투자를 할 수 있음으로 인해 고객이 필요로 하는 장소와 시간에 혁신적인 서비스와 솔루션을 계속 제공할 수 있습니다.

누구와 함께 일하는가?

저희는 주요 다국적 기업, 대기업, 공공 기관, 지역 중요 고객 및 빠르게 성장하는 글로벌 기업을 포함하는 다양한 고객 기반을 보유하고 있습니다. Deloitte Indonesia의 고객은 은행 및 금융, 제조, 운송, 기술, 미디어, 통신, 도소매, 석유 및 가스, 광업 및 생명과학 및 헬스케어와 같은 주요 산업에 기반을 두고 있습니다.

저희는 광범위한 크로스보더 경험을 통해 크로스보더 환경에서 실행되는 M&A 거래에서 발생하는 복잡한 재무 및 상업적 이슈에 대한 전문적 지식을 보유하고 있습니다. 저희는 업무 수행에 있어 각 나라의 문화적 민감도를 이해하고 있으며, 전 세계적 네트워크를 통한 현지 전문인력을 활용하고 있습니다.

포렌식 서비스 팀은 괌, 인도네시아, 말레이시아, 필리핀, 싱가포르, 태국 및 베트남을 포함한 동남아시아 지역에서 부정행위 조사 및 솔루션 관련 탁월한 서비스를 제공하고 있습니다. 저희는 해당 지역의 고객에게 신속 대응 가능하며, 팀원은 각 분야의 전문가로 구성되어 있습니다. 저희는 아시아 태평양 지역 포함 전세계적으로 가장 큰 규모의 포렌식 서비스 팀을 갖추고 있으며 혁신에 중점을 두고 고객에게 양질의 서비스를 제공하며 고객의 요구를 이해하고 적시에 결과를 제공하고 있습니다.

이사회 및 고위 경영진의 책임 증가, 규제 환경의 변화 및 지속적인 기술 혁신으로 인해 Risk 관리는 더욱 복잡해지고 있습니다. 이런 상황에서 Deloitte Indonesia의 Risk Intelligent 접근 방식은 고객에게 다음과 같은 효익을 제공합니다. Risk가 증가한 분야에 집중하고 가치 창출의 수단으로 intelligent risk-taking을 추구하며 혁신, 사이버, 지정학 및 기타 트렌드로 인한 혼란을 포함한 새로운 Risk의 전체 스펙트럼을 처리합니다.

오늘날 거의 모든 비즈니스 의사 결정은 세금과 연관이 있으며 관련 법규 및 규정은 지속적으로 변화하고 있다. 이런 상황에서 회사는 조세 및 관련 법적 요구 사항을 효율적으로 관리하는 데 어려움을 겪고 있습니다. 따라서 실용적이며 정교한 Tax and Legal Solutions이 효과적인 비즈니스 전략의 구성의 중요한 부분이라 할 수 있습니다.

Deloitte Indonesia는 고객에게 광범위하고 통합적인 Tax and Legal 서비스를 제공합니다. 우리의 접근 방식은 여러 분야의 통찰력과 혁신을 비즈니스 및 산업 지식과 결합하여 각 기업이 전 세계적으로 탁월한 성과를 거둘 수 있도록 지원합니다.



Contacts us

Claudia Lauw Lie Hoeng

CEO Deloitte Indonesia
e: clauw@deloitte.com

Elisabeth Imelda

Audit Leader
Imelda & Rekan
e: eimelda@deloitte.com

Rosita Uli Sinaga

Assurance Leader
Imelda & Rekan
e: rsinaga@deloitte.com

Melisa Himawan

Tax & Legal Leader
Deloitte Touche Solutions
e: mehimawan@deloitte.com

Roy David Kiantiong

Tax Deputy Leader
Deloitte Touche Solutions
e: rkiantiong@deloitte.com

John Lauwrenz

Tax Deputy Leader
Deloitte Touche Solutions
e: jlauwrenz@deloitte.com

Edy Wirawan

Financial Advisory Leader
PT. Deloitte Konsultan Indonesia
e: ewirawan@deloitte.com

Brian Indradjaja

Risk Advisory Leader
PT. Deloitte Konsultan Indonesia
e: bindradjaja@deloitte.com

Iwan Atmawidjaja

Consulting Leader
PT. Deloitte Consulting
e: iatmawidjaja@deloitte.com

Irawati Hermawan

Legal Leader
Hermawan Juniarto & Partners
e: irahermawan@hjplaw-deloitte.com

Cornel Juniarto

Legal Leader
Hermawan Juniarto & Partners
e: cbjuniarto@hjplaw-deloitte.com

Client and Industry Leaders

Cindy Sukiman

Energy, Resources & Industrials Leader
e: csukiman@deloitte.com

Henry Arnoldi Asril

Consumer Industry Leader
e: hasril@deloitte.com

Steve Aditya

Life Science & Health Care
Industry Leader
e: staditya@deloitte.com

Brian Indradjaja

Technology, Media & Telecom
Industry Leader
e: bindradjaja@deloitte.com

Rosita Uli Sinaga

Financial Services Industry
e: rsinaga@deloitte.com

Irawati Hermawan

Government & Public Services
e: irahermawan@hjplaw-deloitte.com

Dennis Yu Ying Li

Chinese Services Desk
e: yuyli@deloitte.com

Bang Chi Young

Korean Services Desk
e: bangchiyoung@deloitte.com

Tenly Widjaja

Japanese Services Desk
e: twidjaja@deloitte.com

Mark Woodley

US & European Services Desk
e: marwoodley@deloitte.com

Roy Tedja

Deloitte Private Desk
e: roytedja@deloitte.com

Imelda & Rekan
Deloitte Touche Solutions
PT Deloitte Konsultan Indonesia
PT Deloitte Advis Indonesia
KJPP Lauw & Rekan
Hermawan Juniarto & Partners
PT Deloitte Consulting

Jakarta

The Plaza Office Tower 32nd Floor
Jl. M.H. Thamrin Kav 28 – 30
Jakarta 10350, Indonesia
Tel: +62 21 5081 8000
Fax: +62 21 2992 8200, 2992 8300

The Plaza Office Tower 27th Floor
Tel: +62 21 5081 9555
Fax: +62 21 2992 8022
Email: iddttl@deloitte.com
www.deloitte.com/id

Surabaya

Pakuwon Tower
Tunjungan Plaza 6
21th Floor Unit 05
Jl. Embong Malang 21-31
Surabaya 60261, Indonesia
Tel: +62 31 9921 4488, 5460 888



Deloitte.

Deloitte refers to one or more of Deloitte Touche Tohmatsu Limited (“DTTL”), its global network of member firms, and their related entities (collectively, the “Deloitte organization”). DTTL (also referred to as “Deloitte Global”) and each of its member firms and related entities are legally separate and independent entities, which cannot obligate or bind each other in respect of third parties. DTTL and each DTTL member firm and related entity is liable only for its own acts and omissions, and not those of each other. DTTL does not provide services to clients. Please see www.deloitte.com/about to learn more.

Deloitte Asia Pacific Limited is a company limited by guarantee and a member firm of DTTL. Members of Deloitte Asia Pacific Limited and their related entities, each of which are separate and independent legal entities, provide services from more than 100 cities across the region, including Auckland, Bangkok, Beijing, Hanoi, Hong Kong, Jakarta, Kuala Lumpur, Manila, Melbourne, Osaka, Seoul, Shanghai, Singapore, Sydney, Taipei and Tokyo.

About Deloitte Indonesia

In Indonesia, services are provided by Imelda & Rekan, Deloitte Touche Solutions, PT Deloitte Konsultan Indonesia, PT Deloitte Advis Indonesia and KJPP Lauw & Rekan.

This communication contains general information only, and none of Deloitte Touche Tohmatsu Limited (“DTTL”), its global network of member firms or their related entities (collectively, the “Deloitte organization”) is, by means of this communication, rendering professional advice or services. Before making any decision or taking any action that may affect your finances or your business, you should consult a qualified professional adviser.

No representations, warranties or undertakings (express or implied) are given as to the accuracy or completeness of the information in this communication, and none of DTTL, its member firms, related entities, employees or agents shall be liable or responsible for any loss or damage whatsoever arising directly or indirectly in connection with any person relying on this communication. DTTL and each of its member firms, and their related entities, are legally separate and independent entities.